

# JAARVERSLAG 2006





**IGL****Intercommunale vereniging voor hulp aan Gehandicapten in Limburg**

## Opdrachthoudende Vereniging

Opgericht op 6 mei 1967 overeenkomstig de wet van 1 maart 1922 op de verenigingen van gemeenten tot het nut van het algemeen en de wetten van 18 mei 1873, 20 mei 1886, 15 mei 1901 en 25 mei 1913 op de handelsvennootschappen.

Akte nr. 1160-1 verschenen in de Bijlagen tot het Belgisch Staatsblad van 27 mei 1967, goedgekeurd bij koninklijk besluit van 13 februari 1967.

Statutenwijziging doorgevoerd in de Algemene Vergadering van 22 mei 1976, goedgekeurd bij koninklijk besluit van 18 augustus 1976.

Statutenwijziging doorgevoerd in de Buitengewone Algemene Vergadering van 26 mei 1986; aanpassing van de statuten aan de wetten van 26 mei 1983, 5 december 1984 en 21 februari 1985, goedgekeurd bij ministerieel besluit van 26 augustus 1987.

Statutenwijziging doorgevoerd in de Algemene Vergadering van 30 mei 1988; aanpassing van de statuten aan de wet van 22 december 1986 betreffende de intercommunales en het decreet van 1 juli 1987, goedgekeurd bij ministerieel besluit van 31 augustus 1988.

Statutenwijziging doorgevoerd in de Buitengewone Algemene Vergadering van 29 mei 1989, goedgekeurd bij ministerieel besluit van 23 augustus 1989.

Statutenwijziging doorgevoerd in de Buitengewone Algemene Vergadering van 24 mei 1993, goedgekeurd bij ministerieel besluit van 2 september 1993.

Statutenwijziging doorgevoerd in de Buitengewone Algemene Vergadering van 30 april 1997, goedgekeurd bij ministerieel besluit van 17 juli 1997, gewijzigd bij ministerieel besluit van 12 augustus 1997, en verschenen in de Bijlagen tot het Belgische Staatsblad van 24 mei 1997 onder het nummer 970524-203.

Statutenwijziging doorgevoerd in de Buitengewone Algemene Vergadering van 5 september 2003, goedgekeurd, behoudens de artikelen 1, 9 en 25 bij ministerieel besluit van 1 december 2003 (BS 17 december 2003) en verschenen in de Bijlagen tot het Belgische Staatsblad van 29 september 2003 onder het nummer 0100314.

**Maatschappelijke zetel****IGL Centraal Beheer**

Klotstraat 125  
3600 Genk

RPR Tongeren  
Telefoon: 089 32 39 50  
Fax: 089 36 17 97

0201.310.929  
E-mail: [info@iglimburg.be](mailto:info@iglimburg.be)  
<http://www.iglimburg.be>

Volgnummer van het maatschappelijk dienstjaar: **39**.



## INHOUDSOPGAVE

**Voorwoord****Administratief verslag over het jaar 2006 van de Raad van Bestuur aan de Algemene Vergadering**

<b>I</b>	<b>Samenstelling van het maatschappelijk kapitaal</b>	<b>2</b>
<b>II</b>	<b>Bestuursorganen</b>	<b>2</b>
<b>III</b>	<b>Organisatiestructuur van IGL en haar activiteitencentra</b>	<b>4</b>
A	IGL - Centraal Beheer	4
B	BuSO De Wissel	5
C	CBO-29	5
D	Begeleidingscentrum Ter Heide	6
<b>IV</b>	<b>Algemene werking</b>	<b>7</b>
A	Centraal Beheer	7
1	Algemene werking	7
2	Statistische gegevens	8
3	Vergoedingen	12
B	BuSO De Wissel	13
1	Inleiding	13
2	Huisvesting	14
3	Algemene Werking	14
4	Statistische gegevens	15
C	CBO-29	17
1	Overzicht	17
2	Statistische gegevens	18
D	Begeleidingscentrum Ter Heide	21
1	Inhoudelijke werking	21
2	Infrastructuur en uitrusting	24
3	Statistische gegevens over de bewoners	26

## **Financieel verslag over het jaar 2006 van de Raad van Bestuur aan de Algemene Vergadering**

<b>I</b>	<b>Balans</b>	<b>32</b>
<b>II</b>	<b>Resultatenrekening</b>	<b>34</b>
<b>III</b>	<b>Exploitatierekening per activiteitencentrum</b>	<b>38</b>
A	Exploitatierekening BC Ter Heide	38
B	Exploitatierekening BuSO De Wissel	40
C	Exploitatierekening CBO-29	42
D	Exploitatierekening Centraal Beheer	44
<b>IV</b>	<b>Gedetailleerde toelichting</b>	<b>46</b>
A	Toelichting bij de balans	46
B	Toelichting bij de resultatenrekening	58
<b>V</b>	<b>Sociale balans</b>	<b>62</b>
<b>VI</b>	<b>Ventilatie per activiteitencentrum</b>	<b>66</b>
A	Ventilatie van de balans per activiteitencentrum	66
B	Ventilatie van de resultatenrekening per activiteitencentrum	74
<b>VII</b>	<b>Verslag van de commissaris-revisor</b>	<b>82</b>

## VOORWOORD

De Raad van Bestuur van de Intercommunale vereniging voor hulp aan Gehandicapten in Limburg legt, samen met het Bestuurscomité en het Directiecomité, met dit jaarverslag verantwoording af over het beleid en de resultaten van het werkjaar 2006. Dit 39<sup>ste</sup> jaarverslag sluit ook de legislatuur 2001-2006 af.

Het boekjaar kende een minder goed begin. Na een langdurige afwezigheid wegens arbeidsongeschiktheid vroeg de heer Willy Kenis, die sedert september 2005 aangesteld was als directeur van het activiteitencentrum BuSO De Wissel, de terugzetting in zijn vroeger functie. Na twee selectieronden kon einde juni mevrouw Erna Jordens uit Leuven vanaf 1 juli 2006 als nieuwe directeur worden aangesteld. Een volledig schooljaar zonder echte kapitein laat op diverse vlakken zijn sporen na. Het is dan ook zeer bemoedigend dat het schooljaar 2006-2007 met meer dan 270 leerlingen kon starten.

Het activiteitencentrum CBO-29 bleef ondanks de vele onduidelijkheden inzake toekomstige opdracht en financiering, zijn opdracht – het opleiden en het begeleiden naar de werkplaats van personen met een (arbeids-)handicap – meer dan realiseren.

In het activiteitencentrum BC Ter Heide werd en wordt er gewerkt aan de realisatie van de strategische opties voor de toekomst. Zo werden er vanuit het uitbreidingsbeleid 2006 6 plaatsen nursingtehuis toegekend. De modernisering van de leefgroepen op de campus Zonhoven werd verdergezet. Het nieuwbouwproject voor de dagopvang op de campus Brikhof te Hoepertingen-Borgloon kon omwille van een belangrijke vertraging door de slechte weersomstandigheden weliswaar niet worden afgerond, zodat de ingebruikneming nu voorzien is voor juni 2007.

Henri Vandermeulen  
Secretaris

Vera Withofs  
Voorzitter

## Administratief verslag over het jaar 2006 van de Raad van Bestuur aan de Algemene Vergadering

### **I Samenstelling van het maatschappelijk kapitaal**

Het totale maatschappelijk kapitaal van IGL op 31 december 2006 bedraagt 1.115.457,80 EUR.

Het totaal aantal aandelen geplaatst bij de deelnemers-gemeentebesturen is gelijk aan 3.554 A-aandelen met een nominale waarde van 250 EUR per aandeel of een totaal bedrag van 888.500 EUR.

Het totaal aantal aandelen geplaatst bij andere deelnemers is gelijk aan 908 B-aandelen.

Hiervan hebben 888 aandelen een nominale waarde van 250 EUR per aandeel. De nominale waarde van de 20 aandelen in het bezit van de Openbare Centra voor Maatschappelijk Welzijn is gelijk aan 247,89 EUR per aandeel. De totale waarde van de B-aandelen bedraagt 226.957,80 EUR.

### **II Bestuursorganen**

Er hebben zich tijdens het boekjaar 2006 geen wijzigingen in de samenstelling van de bestuursorganen voorgedaan.



Situatie per 31 december 2006

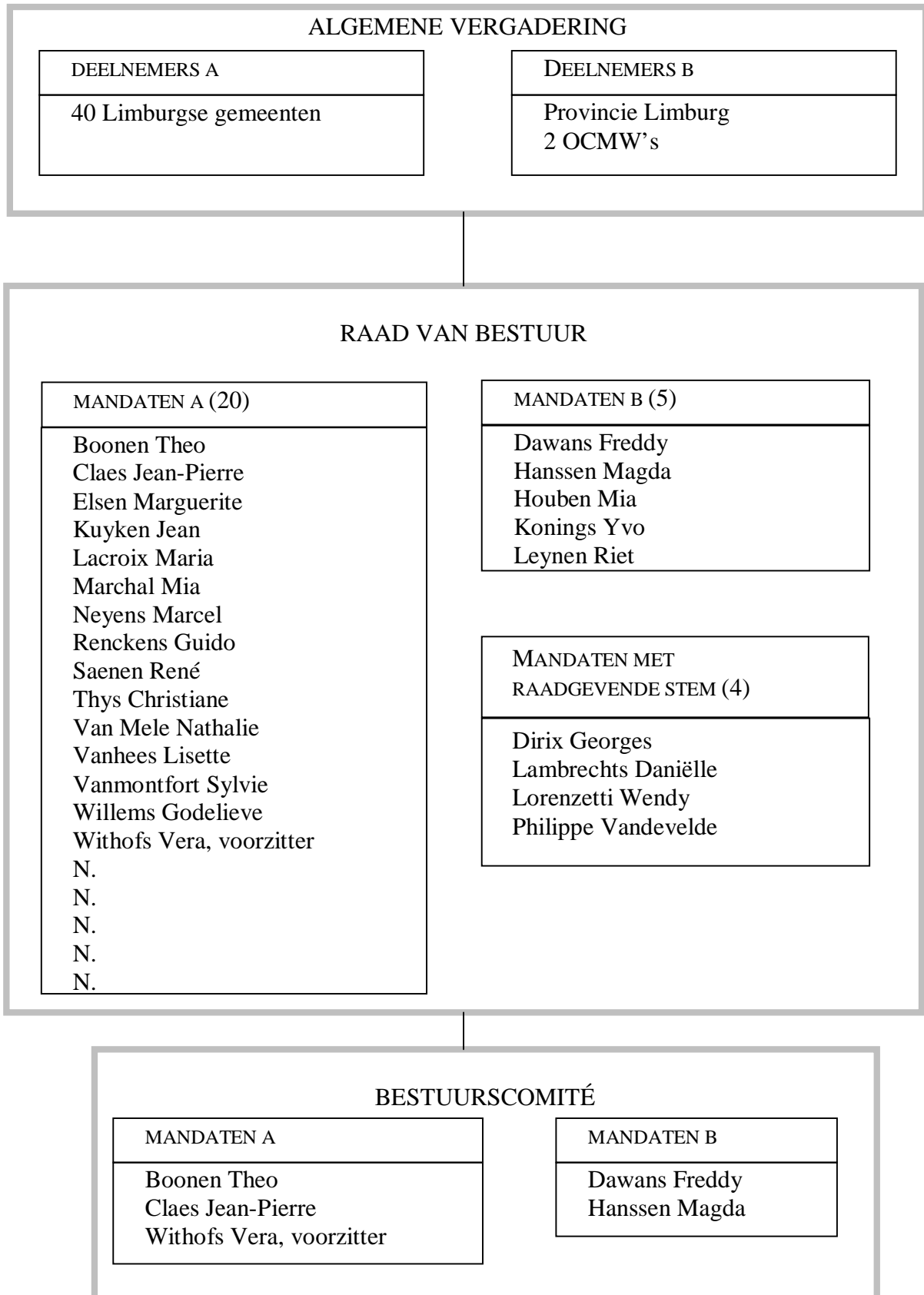

### III Organisatiestructuur van IGL en haar activiteiten-centra

#### A IGL - Centraal Beheer

Situatie op 31 december 2006

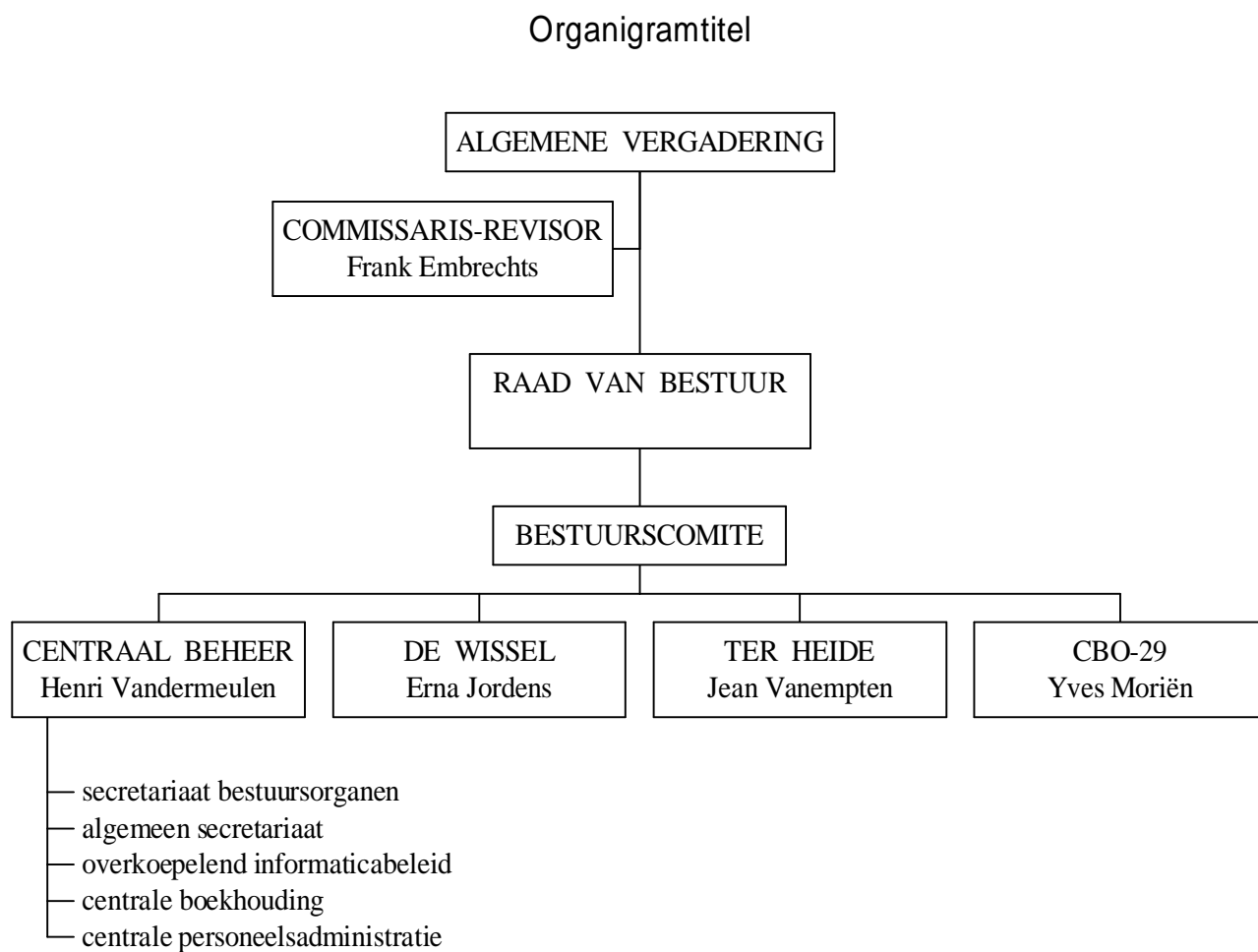

## B BuSO De Wissel

Situatie op 31 december 2006

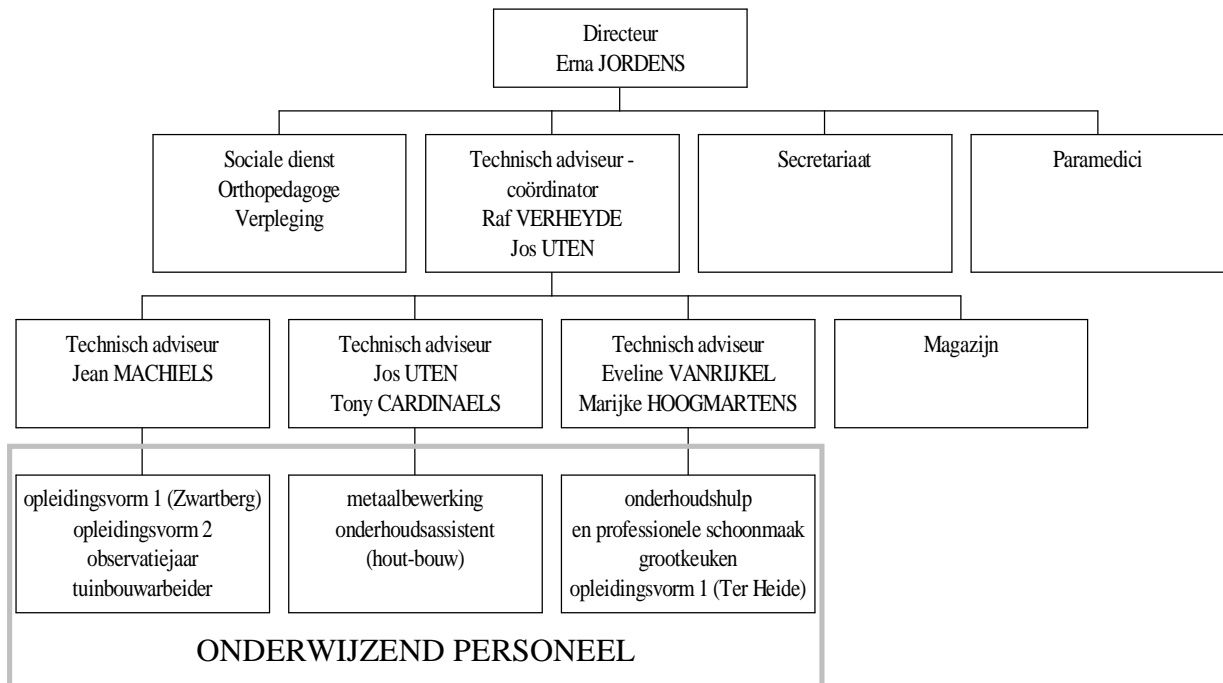

## C CBO-29

Situatie op 31 december 2006

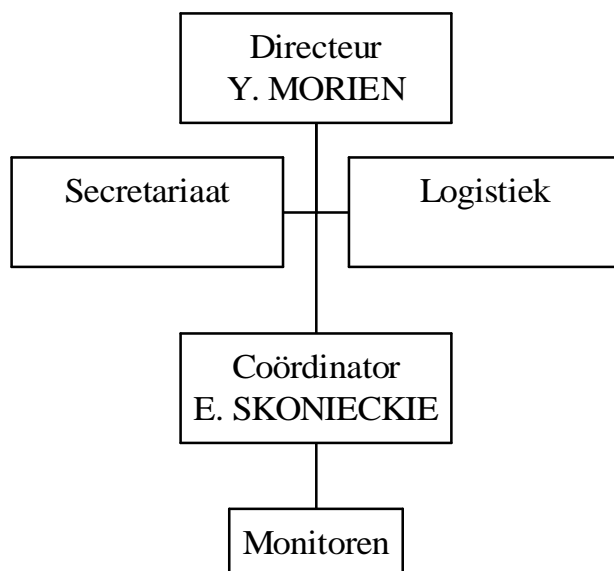

## D Begeleidingscentrum Ter Heide

Situatie op 31 december 2006

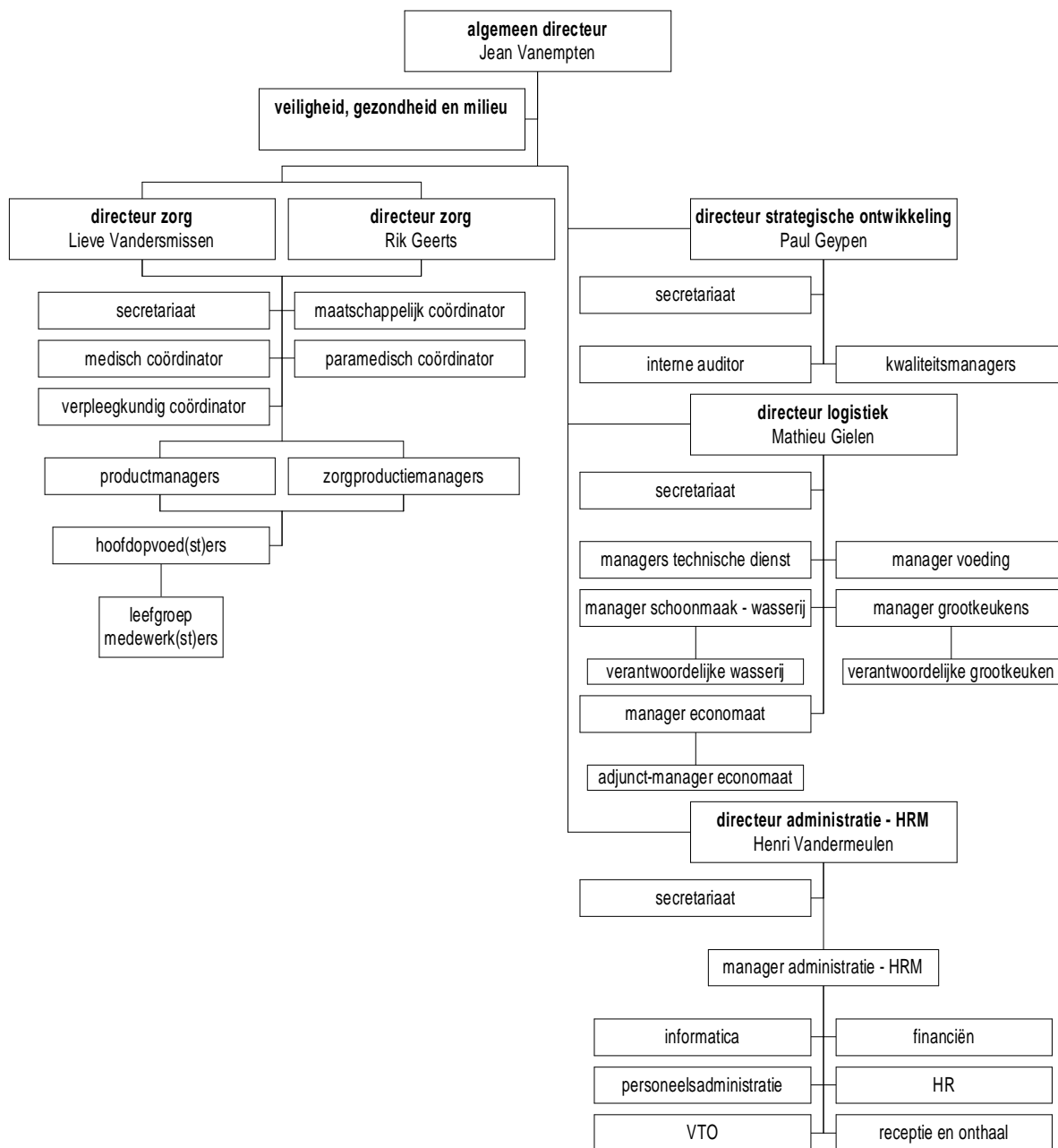

## IV Algemene werking

### A Centraal Beheer

#### 1 Algemene werking

Als secretariaat van de bestuursorganen van IGL heeft het activiteitencentrum Centraal Beheer 2 vergaderingen van de Algemene Vergadering, 8 vergaderingen van de Raad van Bestuur en 18 vergaderingen van het Bestuurscomité voorbereid. Ook 2 vergaderingen met de representatieve vakorganisaties en 1 vergadering van de Technische Werkgroep HOC-BOC werden voorbereid.

Het Bestuurscomité heeft, naast de voorbereiding van de dossiers voor de Raad van Bestuur, ook volgende belangrijke dossiers opgevolgd en besproken:

- De voorbereiding, de implementatie en de opvolging van de nieuwe organisatiestructuur van BC Ter Heide,
- De opvolging van de liquiditeitspositie, die precair werd door een onverwachte wijziging in de uitbetaling van de dotatie Sociale Maribel,
- De opvolging en de financiering van het project BC Ter Heide, dagopvang te Borgloon,
- De langdurige afwezigheid van de directeur van BuSO De Wissel, en de werving en selectie van een nieuwe directeur,
- De inbedding van CBO-29 in de nieuwe erkenningsstructuur en het toekomstige financiële kader,
- De voorbereiding van een samenwerking tussen onder andere de Limburgse centra voor beroepsopleiding in een Netwerk voor Professionele Integratie van Personen met een Handicap
- De aanvraag voor een erkenningsuitbreiding voor BC Ter Heide met 10 bedden nursingtehuis,
- De aanvraag van een principieel akkoord voor een nieuwbouw voor BC Ter Heide voor 10 bedden nursingtehuis,
- De opvolging van de verkoop van het gebouw Beukenhof op de campus BuSO De Wissel,
- De opvolging van het renovatieproject BC Ter Heide, campus Zonhoven,
- De opvolging van diverse gerechtelijke disputen onder ander de overeenkomst met de aannemer van de bouwwerken Nursingtehuis Ter Heide te Tongeren, de verbreking van een arbeids-overeenkomst met een scholingsbeding, de overeenkomst met de aannemer van de infrastructuurwerken Nursingtehuis Ter Heide te Tongeren en de overeenkomst met OCMW Riemst voor het verblijf van een (geregulariseerde) asielzoeker.

Met de vertegenwoordigers van de representatieve vakorganisaties heeft het Bestuurscomité de volgende dossiers betreffende het personeelsstatuut en het arbeidsreglement besproken ter voorbereiding van een beslissing door de Raad van Bestuur:

- De evaluatie en de verlenging van de toekenning van een fietsvergoeding inzake woonwerkverkeer voor 2007,
- De toekenningsmodaliteiten inzake syndicaal verlof,
- De implementatie van het Vlaams Intersectoraal Akkoord 2006-2010: de verhoging van de eindejaarstoelage, de aanpassing van de vergoeding voor nachtprestaties en de opheffing van de clichering inzake opvoedkundigen klasse 1.

De Raad van Bestuur heeft in het bijzonder beraadslaagd over volgende dossiers:

- De opvolging van de werkingsbijdrage van de gemeenten,
- De voorbereiding van de onder andere volgende aanbestedingsdossiers:
  - § BC Ter Heide, campus Zonhoven, de verdere renovatie van de zorgentiteit Berk
  - § BC Ter Heide, campus Zonhoven, uitbouw van de wasserij,
  - § BC Ter Heide, project dagopvang te Borgloon, diverse percelen,
  - § BC Ter Heide, leasing van 5 voertuigen voor de dagopvang,
  - § BC Ter Heide, campus Borgloon en Tongeren, aankoop van wasmachines en droogkasten,
  - § Aankoop van hard- en software voor alle activiteitencentra,
- De aanvaarding van een legaat en diverse schenkingen om niet,
- De actualisering van de modaliteiten voor de verkoop van het gebouw Beukenhof op de campus BuSO De Wissel,
- Het opstellen van de jaarrekening en het jaarverslag over het boekjaar 2005, de voorbereiding van de begroting 2007, en de opvolging van de begroting en de voorlopige resultaten van 2006
- De voorbereiding van de vergaderingen van de Algemene Vergadering.

## 2 Statistische gegevens

Per 31 december 2006 bedroeg het aantal personeelsleden van IGL 734 voltijdse en deeltijdse personeelsleden, inclusief interimarissen. In onderstaande tabellen bedraagt het totale aantal personeelsleden 735 omdat één personeelslid een contract heeft voor zowel BC Ter Heide als CBO-29. In vergelijking met 2005 is het aantal personeelsleden vermeerderd met 6 personeelsleden.

### 2.1 Volgens het geslacht

Geslacht	BC Ter Heide		BuSO De Wissel		CBO-29		IGL	
	aantal	%	aantal	%	aantal	%	aantal	%
Man	130	21,85	56	53,85	5	13,89	191	25,99
Vrouw	465	78,15	48	46,15	31	86,11	544	74,01
<b>Totaal</b>	<b>595</b>	<b>100</b>	<b>104</b>	<b>100</b>	<b>36</b>	<b>100</b>	<b>735</b>	<b>100</b>

## 2.2 Volgens de nationaliteit

Nationaliteit	BC Ter Heide		BuSO De Wissel		CBO-29		IGL	
	aantal	%	aantal	%	aantal	%	aantal	%
Belgische	591	99,33	101	97,12	36	100,00	728	99,05
Italiaanse	1	0,17	3	2,88	0	0,00	4	0,54
Marokkaanse	1	0,17	0	0,00	0	0,00	1	0,14
Portugese	1	0,17	0	0,00	0	0,00	1	0,14
Turkse	1	0,17	0	0,00	0	0,00	1	0,14
<b>Totaal</b>	<b>595</b>	<b>100</b>	<b>104</b>	<b>100</b>	<b>36</b>	<b>100</b>	<b>735</b>	<b>100</b>

## 2.3 Volgens de leeftijd

Leeftijd	BC Ter Heide		BuSO De Wissel		CBO-29		IGL	
	aantal	%	aantal	%	aantal	%	aantal	%
<25	54	9,08	3	2,88	2	5,56	59	8,03
25-29	71	11,93	9	8,65	4	11,11	84	11,43
30-34	69	11,60	7	6,73	3	8,33	79	10,75
35-39	92	15,46	4	3,85	6	16,67	102	13,88
40-44	108	18,5	6	5,77	4	11,11	118	16,05
45-49	121	20,34	22	21,15	13	36,11	156	21,22
50-54	52	8,74	26	25,00	4	11,11	82	11,16
55-59	23	3,87	23	22,12	0	0,00	46	6,26
60+	5	0,84	4	3,85	0	0,00	9	1,22
<b>Totaal</b>	<b>595</b>	<b>100</b>	<b>104</b>	<b>100</b>	<b>36</b>	<b>100</b>	<b>735</b>	<b>100</b>

## 2.4 Volgens de weddenanciënniteit

Weddenanciënniteit	BC Ter Heide		BuSO De Wissel		CBO-29		IGL	
	aantal	%	aantal	%	aantal	%	aantal	%
<5	108	18,15	33	31,73	8	22,22	149	20,27
5-9	112	18,82	6	5,77	5	13,89	123	16,73
10-14	69	11,60	5	4,81	7	19,44	81	11,02
15-19	96	16,13	2	1,92	8	22,22	106	14,42
20-24	75	12,61	12	11,54	3	8,33	90	12,24
25-29	85	14,29	28	26,92	4	11,11	117	15,92
30-34	9	6,55	17	16,35	1	2,78	57	7,76
35+	11	1,85	1	0,96	0	0,00	12	1,63
<b>Totaal</b>	<b>595</b>	<b>100</b>	<b>104</b>	<b>100</b>	<b>36</b>	<b>100</b>	<b>735</b>	<b>100</b>

## 2.5 Volgens de functie in VTE

Functie in VTE	BC Ter Heide		BuSO De Wissel		CBO-29		IGL	
	aantal	%	aantal	%	aantal	%	aantal	%
Directie	6,00	1,29	4,00	4,21	2,00	7,56	12,00	2,04
Administratief	23,85	5,11	2,00	2,11	4,34	16,41	30,19	5,13
Logistiek	80,42	17,24	1,00	1,05	1,78	6,72	83,20	14,15
Medisch-paramedisch	44,34	9,50	7,41	7,80	2,00	7,56	53,75	9,14
Opvoedkundig	312,00	66,86	80,56	84,83	16,33	61,75	408,90	69,54
<b>Totaal</b>	<b>466,62</b>	<b>100</b>	<b>94,97</b>	<b>100</b>	<b>26,45</b>	<b>100</b>	<b>588,04</b>	<b>100</b>

## 2.6 Volgens de dienstactiviteit in VTE

Activiteit in VTE	BC Ter Heide		BuSO De Wissel		CBO-29		IGL	
	aantal	%	aantal	%	aantal	%	aantal	%
Actief	414,62	88,86	88,61	93,31	23,77	89,85	527	89,62
Gewaarborgde ziekte	6,25	1,34	0,00	0,00	0,00	0,00	6,25	1,06
Moederschapsbescherming	11,00	1,87	0,00	0,00	0,00	0,00	11,00	1,87
Volledige LBO *	10,75	2,30	0,00	0,00	1,00	3,78	11,75	2,00
Niet betaalde afwezigheid	7,75	1,66	6,35	6,69	0,00	0,00	14,10	2,40
Langdurige ziekte	16,25	3,48	0,00	0,00	1,68	6,37	17,93	3,05
<b>Totaal</b>	<b>466,62</b>	<b>100</b>	<b>94,97</b>	<b>100</b>	<b>26,45</b>	<b>100</b>	<b>588,04</b>	<b>100</b>

\* 67 personeelsleden zijn met loopbaanvermindering, daarvan zijn er 5 personeelsleden van CBO-29, 1 personeelslid van BuSO De Wissel en 61 personeelsleden van BC Ter Heide. Al deze personeelsleden zijn vervangen.

## 2.7 Volgens de financieringsbron

Financiering in VTE	VAPH	Sectoraal Fonds	Sociale Maribel	Onderwijs	Andere
BC Ter Heide	415,69	21,00	26,42	0,00	3,50
BuSO De Wissel	0,00	0,00	0,00	94,97	0,00
CBO-29	20,61	1,00	0,84	0,00	4,00
<b>IGL</b>	<b>436,30</b>	<b>22,00</b>	<b>27,27</b>	<b>94,97</b>	<b>7,50</b>
	74,20%	3,74%	4,64%	16,15%	1,28%



## 2.8 Volgens de woonplaats

Provincie	Gemeente	CBO-29	BuSO De Wissel	BC Ter Heide	IGL	
Limburg	Alken			4	4	
	As	1	2	11	14	
	Beringen		1	7	8	
	Bilzen	1	8	31	40	
	Bocholt			3	3	
	Borgloon	1		19	20	
	Bree	2	2	6	10	
	Diepenbeek	1	6	14	21	
	Dilsen-Stokkem	1	3	14	18	
	Genk	5	21	83	109	
	Gingelom			3	3	
	Halen			3	3	
	Ham			1	1	
	Hamont-Achel			2	2	
	Hasselt	6	8	56	70	
	Hechtel-Eksel			7	7	
	Herk-de-Stad	1		8	9	
	Heusden-Zolder	3	6	14	23	
	Hoeselt			9	9	
	Houthalen-Helchteren	3	7	25	35	
	Kinrooi			6	6	
	Kortessem	1	6	7	14	
	Lanaken			1	19	20
	Leopoldsburg			1	1	2
	Lommel			2	2	
	Lummen	1	2	3	6	
	Maaseik			1	21	22
	Maasmechelen			4	20	24
	Meeuwen-Gruitrode	1	1	14	16	
	Neerpelt			1	1	
	Nieuwerkerken	1		3	4	
	Opglabbeek			2	16	18
	Overpelt			2	4	6
	Peer	2	2	6	10	
	Riemst			1	16	17
Sint-Truiden	1		12	13		
Tessenderlo			2	2		
Tongeren			3	37	40	
Wellen	1	2	7	10		
Zonhoven	2	8	72	82		
Zutendaal			3	3		
	<i>subtotaal</i>	<i>35</i>	<i>101</i>	<i>591</i>	<i>727</i>	
Antwerpen				1	1	
Luik				2	2	
Vlaams-Brabant		1	3	1	5	
<b>Totaal</b>		<b>36</b>	<b>104</b>	<b>595</b>	<b>735</b>	

### 3 Vergoedingen

Overeenkomstig het artikel 60, 2<sup>de</sup> alinea van het decreet van 6 juli 2001 houdende de intergemeentelijke samenwerking wordt onderstaand een geïndividualiseerd overzicht van de ontvangen vergoedingen en presentiegelden gegeven.

<b>Mandataris</b>	<b>Presentiegelden</b>	<b>Reisvergoedingen</b>	<b>Totaal</b>
Boonen Theo	1.050,00	482,25	1.532,25
Claes Jean-Pierre	1.100,00	315,31	1.415,31
Dawans Freddy	1.050,00	421,97	1.471,97
Dirix Georges	350,00	120,43	470,43
Elsen Marguerite	250,00	60,19	310,19
Hanssen Magda	1.050,00	180,84	1.230,84
Houben Mia	300,00	24,04	324,04
Konings Ivo	200,00	22,97	222,97
Kuyken Jean	0,00	0,00	0,00
Lacroix Maria	150,00	51,14	201,14
Lambrechts Daniëlla	350,00	0,00	350,00
Leynen Riet	300,00	89,61	389,61
Lorenzetti Wendy	0,00	0,00	0,00
Marchal Mia	300,00	27,58	327,58
Neyens Marcel	300,00	86,16	386,16
Renckens Guido	350,00	140,52	490,52
Saenen René	200,00	0,00	200,00
Thys Christiane	250,00	99,87	349,87
Van Mele Nathalie	200,00	50,27	250,27
Vandavelde Philippe	350,00	100,37	450,37
Vanhees Lisette	300,00	89,28	389,28
Vanmontfort Sylvie	200,00	105,12	305,12
Willems Lieve	350,00	100,37	450,37
Withofs Vera	950,00	76,26	1.026,26
<b>Totaal</b>	<b>9.900,00</b>	<b>2.644,55</b>	<b>12.544,55</b>

## B BuSO De Wissel Intercommunaal Instituut voor Buitengewoon Secundair Onderwijs

### 1 Inleiding

De school richt zich tot volgende types van leerlingen:

- Type 1: leerlingen met een licht mentale handicap,
- Type 2: leerlingen met een ernstige of matige mentale handicap,
- Type 3: leerlingen met gedrags- en/of aanpassingsmoeilijkheden,
- Type 4: leerlingen met een fysieke handicap (uitgezonderd de rolstoelpatiënten),
- Type 6: leerlingen met een visuele handicap (uitgezonderd de volledig blinden),
- Type 7: leerlingen met een auditieve handicap (uitgezonderd de volledig doven).

Binnen de school volgen deze leerlingen in functie van hun mogelijkheden en ambities les binnen één van de drie opleidingsvormen:

Opleidingsvorm 1 moet leiden tot sociale aanpassing. Deze sociale vorming wordt aan de leerlingen gegeven om hun integratie mogelijk te maken in een **beschermde leefmilieu**. De opleiding loopt over 5 leerjaren. Er zijn 49 leerlingen in OV1, waarvan 30 in de wijkafdeling in BC Ter Heide en 19 op de campus in Zwartberg.

Opleidingsvorm 2 leidt tot sociale aanpassing en arbeidsgeschiedmaking. De leerlingen krijgen een algemene en sociale vorming, maar ook een arbeidstraining om hun integratie mogelijk te maken in een **beschermde arbeids- en leefmilieu**. De opleiding loopt over 8 leerjaren met aan het einde van de studies stages in een beschutte werkplaats. Er zijn 68 leerlingen in deze opleidingsvorm.

Opleidingsvorm 3 leidt tot een sociale vorming en beroepsvaardigheid. De leerlingen worden opgeleid om zich te integreren in een **gewoon arbeids- en leefmilieu**. Binnen deze opleidingsvorm kunnen de leerlingen één van de volgende opleidingen volgen:

- Onderhoudshulp in instellingen en professionele schoonmaak,
- Grootkeukenmedewerk(st)er,
- Onderhoudsassistent hout en bouw,
- Hoeklasser,
- Tuinbouwarbeider.

De opleiding loopt over 5 leerjaren met tijdens 4<sup>de</sup> en 5<sup>de</sup> jaar stages in het bedrijfsleven. Er zijn 157 leerlingen in OV3.

**Alternerende beroepsopleiding** geeft aan de leerlingen, die in OV3 het vijfde jaar hebben afgewerkt, de mogelijkheid om nog een extra jaar een specifieke ABO-opleiding te volgen. Deze leerlingen komen dan nog 2 dagen naar school en de andere 3 dagen gaat men beroepservaring opdoen op de stageplaats. Het doel van ABO is de overgang van school naar bedrijf geleidelijk aan te laten verlopen en zo de tewerkstelling te bevorderen. De vraag naar instap in een ABO-opleiding werd groter zodat in september met een groep van 12 leerlingen kon worden gestart.

## 2 Huisvesting

De renovatie van de lokalen in Eikenhof werd in 2006 afgerond. De tweede grootkeuken in Eikenhof werd volledig ingericht: elektriciteitswerken, plaatsen van wasbakken en sanitair voorzieningen, plaatsen van fornuizen en ovens, betegeling.

Er werd gestart met het uitbreken van de oude grootkeuken als voorbereiding voor de nieuwe bestemming, nl. een kleed- en opbergruimte voor de afdeling Onderhoudshulp en Professionele Schoonmaak.

In de houtafdeling werd de verlichting vernieuwd.

De eetzaal van OV2 werd verder verfraaid met verfwerk, gordijnen en kasten. De kleedkamers van OV2 fase 1 kregen een nieuw laagje verf en er werden kapstukken en banken geplaatst.

Er werden voorbereidingen getroffen om het materiaal van de grootkeuken op te bergen in een aparte ruimte.

De leerkrachten kunnen zich tijdens vrije momenten terugtrekken in de stille studio, waar 2 computers en printers bijkwamen en kantoormeubilair om in alle rust en stilte voor school te werken.

## 3 Algemene Werking

Het aantal leerlingen in de afdeling Onderhoudsassistent stijgt en naar de toekomst toe zal worden overwogen om met deze leerlingen aan projecten te werken.

Ook het aantal leerlingen in de Tuinafdeling is gestegen.

Het schooljaar 2006 - 2007 werd begonnen met 276 leerlingen. De uitstroom gedurende het schooljaar naar het deeltijds leren is afgenomen.

Het aantal leerlingen met gedrags- en emotionele problemen werd groter, hetgeen betekent dat er een goede samenwerking tussen de cel leerlingbegeleiding en de leerkrachten noodzakelijk is.

Leerkrachten hebben nood aan coaching om met deze problematiek adequaat te kunnen omgaan. Er wordt uitgekeken naar het reflectieboek van het pilootproject Borg-de-zorg.

De leerlingen van Opleidingsvorm 3 kunnen kiezen uit 5 opleidingen:

- Ø Grootkeukenmedewerker,
- Ø Onderhoudshulp in instellingen en professionele schoonmaak,
- Ø Hoeklasser,
- Ø Onderhoudsassistent,
- Ø Tuinbouwarbeider.

Voor elk van deze opleidingen werd het opleidingsprofiel verder uitgewerkt.

Op 30 juni 2006 studeerde de zesde groep leerlingen af die de alternerende beroepsopleiding (ABO) had gevolgd.

De Wissel kreeg op 1 juli 2006 een nieuwe directeur, mevrouw Erna Jordens.

## 4 Statistische gegevens

### 4.1 Evolutie van het leerlingenaantal

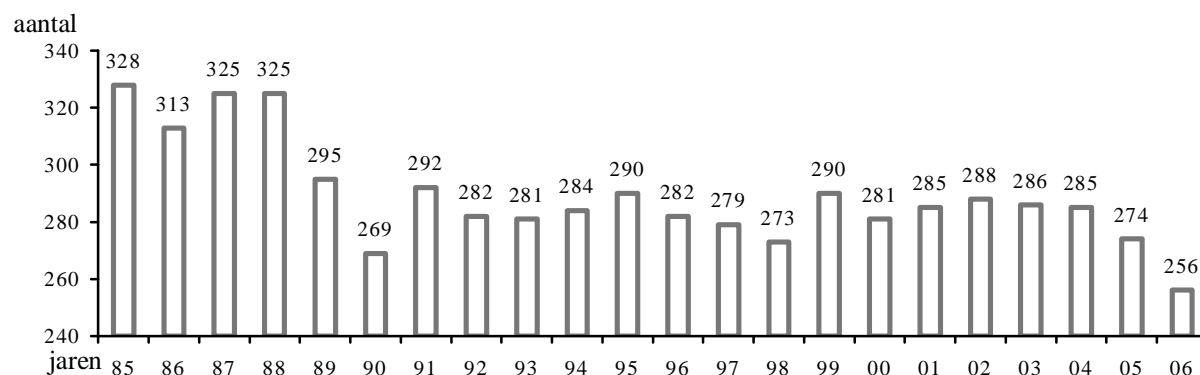

### 4.2 Verdeling van de leerlingen over de verschillende opleidingsvormen en afdelingen

Opleidingsvorm	2003	2004	2005	2006
OV 1	46	51	49	46
OV 2	64	73	68	58
OV 3 observatiejaar	30	28	26	25
Gezins- en nijverheidstechnieken	45	/	/	/
Grootkeuken		30	26	28
Onderhoudshulp - professionele schoonmaak		11	17	13
Hoeklassen	44	41	37	27
Werkplaatsschrijnwerker (in afbouw)	13	3	3	/
Tuinbouwarbeider	21	17	17	18
Metselaar (in afbouw)	13	2	2	/
Onderhoudsassistent hout - bouw		21	21	31
Alternierende beroepsopleiding	10	8	8	10
<b>Totaal</b>	<b>286</b>	<b>285</b>	<b>274</b>	<b>256</b>

### 4.3 Nationaliteit van de leerlingen

Nationaliteit	Jongens	Meisjes	Totaal
Belgische	168	73	241
Marokkaanse	2	1	3
Nederlandse	/	2	2
Joegoslavische	2	3	5
Italiaanse	1	3	4
Turkse	/	1	1
<b>Totaal</b>	<b>173</b>	<b>83</b>	<b>256</b>

## 4.4 Herkomst van de leerlingen

<b>Herkomst</b>	<b>Aantal</b>
Provincie Limburg	
As	4
Beringen	1
Bilzen	5
Bocholt	1
Borgloon	1
Bree	4
Diepenbeek	7
Dilsen-Stokkem	6
Genk	98
Gingelom	1
Hasselt	16
Heers	1
Heusden-Zolder	4
Houthalen-Helchteren	29
Kinrooi	1
Lanaken	9
Lommel	3
Maaseik	3
Maasmechelen	8
Meeuwen-Gruitrode	5
Opglabbeek	2
Peer	3
Sint-Truiden	2
Tessengerlo	1
Tongeren	1
Zonhoven	15
Zutendaal	10
<i>Subtotaal</i>	<i>241</i>
Provincie Antwerpen	6
Provincie Oost-Vlaanderen	1
Provincie Vlaams Brabant	3
Provincie Waals Brabant	1
Provincie West-Vlaanderen	1
Nederland	3
<b>Totaal</b>	<b>275</b>

## C CBO-29 Centrum voor BeroepsOpleiding bureautica voor personen met een handicap

### 1 Overzicht

Begin 2006 was het zover: het CBO-29 werd administratief overgeheveld naar de VDAB. Hiermee komt er een einde aan iets meer dan 20 jaar erkenning en financiering door het Vlaams Fonds voor Sociale Integratie van Personen met een Handicap.

In afwachting van een nieuwe regelgeving kreeg het CBO-29 eerder al voldoende rechtszekerheid in zijn verder bestaan: de betrokken politieke en subsidiërende overheden leverden een vergunning af tot eind 2008.

Tussen VDAB en de sector tewerkstelling (ATB, CGVB en CBO)<sup>1</sup> werd een gemeenschappelijke visie en een gemeenschappelijk concept ontwikkeld rond de trajectwerking voor personen met een arbeidshandicap. Dit vormt de basis voor een nieuw regelgevend kader dat van toepassing wordt begin 2008.

We stellen vast dat ook het maatschappelijk draagvlak groter is geworden als het gaat om de verbetering van de achtergestelde positie van zogenaamde kansengroepen en die van arbeidsgehandicapten in het bijzonder. Beleidsmatig vertaalt zich dit in extra middelen en acties ten aanzien van deze doelgroep.

Het CBO-29 ontwikkelt in het kader van deze overgangsfase hoofdzakelijk een anticipatief beleid. De herdefiniëring van onze initiële *Vlaams Fonds*-doelgroep naar de doelgroep *personen met een 'arbeidshandicap'* heeft onder meer tot gevolg dat de grootte van de doelgroep toeneemt en de problematiek van deze groep ruimer wordt.

Het CBO-29 speelt op verschillende manieren hierop in:

1. Ons aanbod werd kwantitatief verruimd. We hadden 2 jaar geleden al de ambitieuze doelstelling ons cursistebereik te verdubbelen. Met 228 cursisten zijn we daar dit jaar met glans in geslaagd (zie verder).
2. Ons opleidings- en begeleidingsaanbod hebben we inhoudelijk verbreed en qua methodieken efficiënter gemaakt. Met ons, sinds 2004, aangepast opleidingsaanbod konden we vlot inspelen op de toegenomen vraag. De sterk performantieel georiënteerde opleiding, met inbegrip van diverse leerstages op de werkvloer, zorgde voor een vlotte doorstroming. Te vermelden valt de ondertussen erg populair geworden opleiding pc-techniek. Voor cliënten met een eerder technisch profiel is dit een aangewezen opleiding die tevens hoopt in te spelen op een nieuwe arbeidsmarktniche. Niet onbelangrijk is eveneens een aanbod voor die cliënten die geen bijkomende opleiding wensen of nodig hebben. Hiervoor werd gestart met een zogenaamde bemiddelingsmodule.
3. Bijzondere aandacht gaat uit naar het ons blijven specialiseren in de specifieke problematieken eigen aan de doelgroep. Wetenschappelijke inbreng vanuit de arbeidsgeneeskundige discipline en het investeren in opleiding voor ergonomische toepassingen, moet ons op termijn voldoende complementariteit opleveren ten aanzien van de reguliere voorzieningen (bv. VDAB).

<sup>1</sup> ArbeidsTrajectBegeleiding (ATB), Centra voor Gespecialiseerde Voorlichting en Beroepsoriëntering (CGVB), Centra voor Beroepsopleiding (CBO).

Finaliter dient een en ander uiteraard te leiden tot een groter tewerkstellingsresultaat. Ook hier kunnen we met enige fierheid onze cijfers voorleggen: niet minder dan 60 cursisten vonden hun weg naar de open arbeidsmarkt. Dit is een stijging met 34 % tegenover 2005 en een verdubbeling ten aanzien van 2004 (zie verder).

## 2 Statistische gegevens

### 2.1 Tewerkstelling cursisten

De volgende tabel en de verklarende figuur geven een goed beeld van de diverse stadia in het opleidingsgebeuren en de tewerkstellingscijfers voor 2006.

Naar doorstroming	
In opleiding/begeleiding 2005	19
Starters	136
Vroegtijdig beëindigd of schorsing	48
Tewerkstelling <sup>2</sup>	60
Werkzoekend	14

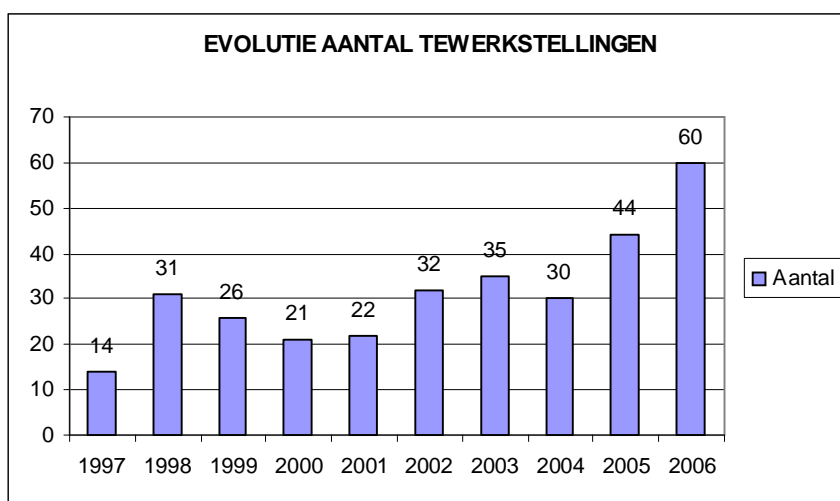

### 2.2 Bereikte doelgroep

Naar geslacht	
Man	97
Vrouw	131
<b>TOTAAL</b>	<b>228</b>

57,4 % van de cursisten zijn vrouwen.

<sup>2</sup> Inclusief 12 tewerkstellingen droomjobfabriek.



Naar leeftijdsstructuur	
-20 jaar	3
20-29	56
30-39	81
40+	88
<b>TOTAAL</b>	<b>228</b>

Iets meer dan één derde van het aantal cursisten is ouder dan 40 jaar.

Naar aard van handicap	
Fysisch	184
Psychisch	37
Visueel	2
Auditief	1
Autistisch	4
<b>TOTAAL</b>	<b>228</b>

80,7 % van de cursisten heeft een fysieke handicap en 16,2 % heeft een psychische aandoening.

In 2006 namen 228 cursisten deel aan het opleidingsgebeuren van het CBO-29. Dit is een stijging ten opzichte van 2005 met 55 cursisten (+31%).

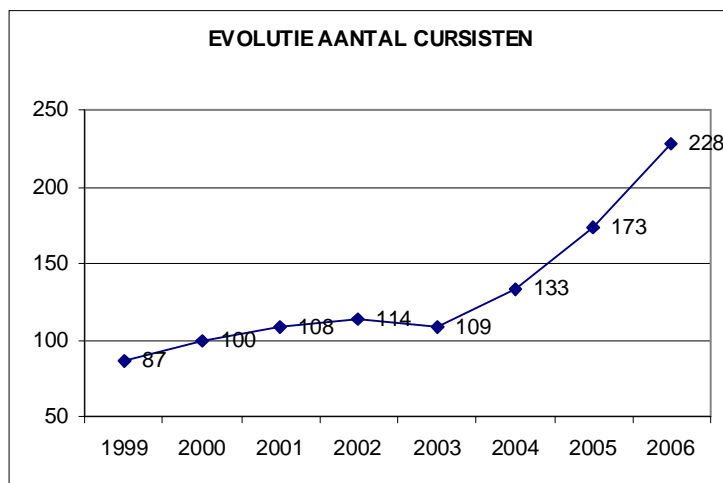

Naar financiering	
Financieringsbron	Aantal trajecten <sup>3</sup>
ESF	56
Personen met Handicap	108
VESOC	69
Sluitende Aanpak	29
Tendering (adm.dossier)	7
Tendering (ATB)	18
RIZIV	5
<b>TOTAAL</b>	<b>292</b>

<sup>3</sup> Het aantal trajecten is groter dan het aantal cursisten omdat éénzelfde cursist meerdere trajecten kan doorlopen (bv eerst ESF dan VDAB).

<b>Naar herkomst</b>		
Provincie Limburg	Alken	1
	As	2
	Beringen	13
	Bilzen	5
	Bocholt	2
	Borgloon	1
	Bree	4
	Diepenbeek	3
	Dilsen-Stokkem	8
	Genk	31
	Gingelom	1
	Halen	2
	Ham	2
	Hamont-Achel	1
	Hasselt	17
	Hechtel-Eksel	4
	Heers	2
	Herk-de-Stad	2
	Heusden-Zolder	6
	Hoeselt	1
	Houthalen-Helchteren	8
	Kinrooi	1
	Lanaken	12
	Leopoldsburg	5
	Lommel	11
	Lummen	3
	Maaseik	5
	Maasmechelen	5
	Meeuwen-Gruitrode	2
	Neerpelt	11
	Nieuwerkerken	3
Opglabbeek	2	
Overpelt	5	
Peer	10	
Riemst	1	
Sint-Truiden	2	
Tessenderlo	6	
Tongeren	7	
Wellen	2	
Zonhoven	11	
Zutendaal	6	
	<i>Subtotaal</i>	<b>227</b>
Provincie Vlaams Brabant		1
<b>Totaal</b>		<b>228</b>

## D Begeleidingscentrum Ter Heide

### Begeleidingscentrum voor diep mentaal en/of ernstig mentaal meervoudig gehandicapte kinderen en volwassenen.

Het Begeleidingscentrum Ter Heide staat in voor de opvang, verzorging, begeleiding, activering, behandeling van de unieke medemens met een meervoudige diepe en ernstige mentale handicap. Het is een complexe populatie van peuters, kleuters, kinderen, adolescenten, jong volwassenen, volwassenen en ouderen. Er wordt geen onderscheid gemaakt tussen etnische afkomst, nationaliteit, geslacht, seksuele geaardheid, sociale achtergrond, ideologische, filosofische, godsdienstige overtuiging of financieel onvermogen. De aangeboden zorg is blijvend en zij beoogt voor elke gebruiker een optimale kwaliteit van leven.

## 1 Inhoudelijke werking

### 1.1 Algemeen

Tijdens de maand juni werd onze aanvraag tot verlenging van onze erkenning grondig onderzocht door de inspecteur van het VAPH. Onze voorziening heeft model gestaan voor de toepassing van de nieuwe richtlijnen om een verlenging erkenning te behandelen. Er volgde een positief advies. Al onze erkenningsvormen worden verlengd voor een periode van vijf jaar.

Onze erkenning bedraagt momenteel 110 plaatsen internaat en semi-internaat met een maximum aan 90 plaatsen internaat, 270 plaatsen nursingtehuis en 20+1plaatsen dagcentrum. In het kader van het uitbreidingsbeleid 2006 ontvingen wij 6 bijkomende plaatsen nursingtehuis. Onze erkenning nursingtehuis bedraagt nu 276 plaatsen nursingtehuis. De invulling van deze plaatsen gebeurde deels door eigen bewoners van het internaat die meerderjarig werden of al geworden waren en door externen. Binnen het uitbreidingsbeleid 2007 zullen 4 bedden nursingtehuis worden aangevraagd.

In het kader van de Limburgfondsmiddelen “crisishulpverlening” spreekt onze voorziening haar engagement uit voor de crisisopvang van personen bij wie er sprake is van een plotse of onvoorziene omstandigheid in de thuissituatie die maakt dat er een verstoring is in de dagelijkse opvang en/of verzorging. Ons engagement gaat uit naar:

- zowel minder- en meerderjarigen;
- de regio's Midden-Limburg, Zuid-Limburg, Oost-Limburg (zuidelijke kant);
- doelgroep personen met een diep en ernstig meervoudig mentale handicap.

In 2006 hebben wij zo 4 minderjarigen en 1 meerderjarige opgenomen in crisisopvang.

In het kader van de Limburgfondsmiddelen “kwaliteitsinvesteringen” hebben wij een plan van aanpak aan het Provinciebestuur Limburg overgemaakt. Dit plan van aanpak is integraal goedgekeurd en kan uitgevoerd worden.

Het afgelopen jaar hebben wij meegebouwd aan het nog op te starten Regionaal Overleg Gehandicaptenzorg.

Op 20 juni 2006 vond er een tussentijdse audit plaats. De globale beoordeling is zeer positief.

## 1.2 Inhoudelijke activiteiten

2006 kenmerkt zich door de volgende inhoudelijke activiteiten:

1. Het opstarten van onze divisiestructuur.
2. Het werken aan diverse verbeterprojecten.

### Resultaat 1: start divisiestructuur.

2006 is een belangrijk scharnierjaar geworden. De opties en de richting, verwoord in onze beleidsnota “Strategische opties voor de toekomst”, hebben hun vertaalslag gekregen. Met de nieuwe opties hebben we de intentie om onze organisatiedoelstellingen nog beter te bereiken.

In aanloop naar 1 september 2006 werden vanuit de directie grondige toelichtingen gegeven met betrekking tot de richting waarin de organisatie wenst te evolueren. Het toekomstproject wordt aangediend als een 10-jarig project. Er is heel wat ruimte voor interactie. Aan het decentraal management wordt eveneens gevraagd om de vertaalslag van onze uitgangspunten te maken naar de basised medewerkers.

Op 14 juni vond een managementoverleg plaats. Doelstelling: de organisatie in stelling brengen om op 1 september een goede start te nemen. Voorbije doelstellingen worden geëvalueerd. Doelstellingen voor de voorliggende periode werden geformuleerd. Afgesproken werd om de periode september 2006 – december 2006 te gebruiken om nieuwe teams te vormen en nieuwe manieren van werken te consolideren.

Naar ouders werden een aantal toelichtingen gegeven. De fora die ingezet werden zijn: dagelijks bestuur gebruikersraad, algemene gebruikersraad, algemene oudervergaderingen.

Het driemaandelijkse tijdschrift “Ter Heide Band” is ingezet om de brede omgeving te informeren.

### Resultaat 2: projectwerking

Volgende projecten kregen in 2006 heel wat aandacht:

1. Projecten algemeen beleid
  - Dossier organisatieontwikkeling
  - Bijsturen van de opdracht kwaliteit
  - Inpassen van de interne auditor
  - Verankeren van beleid en strategie
    - i) binnen divisies
    - ii) binnen afdelingen.

## 2. Projecten zorgbeleid

- Een sturend en richtinggevend document werd ontwikkeld: “Op weg naar een zorgprogramma per leefgroep”. De visie achter het document is goedgekeurd op het directieoverleg. In 2007 wordt de visie die achter het document, zit geïmplementeerd.
- We hebben onze revalidatievisie, in functie van het optimaliseren van onze zorg en het efficiënter inzetten van onze personele therapeutische middelen, verfijnd.
- Stappen zijn gezet in de ontwikkeling van een samenhangend bewonersdossier met als doelstelling: integratie van informatie en informatiesamenhang. We wensen onze holistische visie op zorg te vertalen naar een transparant bewonersdossier.
- We hebben samen met de ouders vastgesteld dat de ouderwerking vaak te ver af staat van de praktijk van elke dag. We hebben de ouderwerking in het verlengde gebracht van de onze nieuwe divisiestructuur.
- Bij het opstarten van ons driejaarlijks tevredenheidsonderzoek hebben we stil gestaan bij de geschiktheid van onze procedure. We stelden vast dat we niet bereiken wat we vooropstellen: het meten van de tevredenheid op maat van de ouders. We hebben in overleg met de ouders onze procedure aangepast.

## 3. Projecten kwaliteitsbeleid

- Medewerkers op de werkvloer hebben geen boodschap aan ingewikkelde documenten en procedures. Bedoeling is om een kwaliteitshandboek te maken op maat van elke leefgroep en afdeling. Het centrale kwaliteitshandboek valt samen met het overkoepelende kader. De overkoepelende kapstok zal worden gebruikt om de decentrale praktijk aan op te hangen.

## 4. Projecten HRM beleid.

- Een raamkader HRM is ontwikkeld: “Waar gaan we naar toe met HRM”. Het raamkader vormt de basis om verdere besprekingen en acties aan op te hangen. Voorbeeld van ondernomen acties: ordening aanbrengen in de data HRM. In de loop van volgend jaar wordt het decentraal management geconfronteerd met het raamkader.
- Eerste bouwstenen zijn gelegd voor het decentraliseren van de welzijnsfunctie. Het kader is toegelicht aan het brede management. Het vormt de basis voor het voeren van zowel een centraal als decentraal veiligheids-, gezondheids- en welzijnsbeleid. Een aanzet is gegeven tot het uitwerken van een plattegrond waarop gevaren, risico's en preventiemaatregelen kunnen worden verankerd.

## 5. Projecten logistiek beleid

- Een visie op beheer is geïmplementeerd. Het management is verantwoordelijk gemaakt voor het beheer van hun zones. Alle lokalen zijn geregistreerd in een database. De gegevens zijn voor iedere beheerder toegankelijk. De procedure administratief beheer lokalen is geïmplementeerd.
- Er is een begin gemaakt met het inventariseren van de uitrusting. Een beperkt aantal zorgondersteunende materialen is in beheer geplaatst met o.a. een koppeling materialen - infrastructuur. Een daarbijhorende procedure is ontwikkeld.

- Heel wat aandacht is uitgegaan naar de bouw van het dagverblijf voor kinderen en volwassenen op de campus Brikhof: opvolgen van werfvergaderingen, voorbereiding van de inhoudelijke invulling, voorbereiding invulling personele middelen, samenstelling bewoners, voorbereiding van het dossier meubilair en uitrusting. Het in gebruik nemen van het dagcentrum is gepland in juni 2007.

## 6. Projecten financieel beleid

- Informatie is ingewonnen bij verschillende instellingen die met Cubic Dos (Cubic Pro) werken. Er vonden bezoeken plaats bij TeVoNa VZW en VZW Ter Engelen met de bedoeling over te schakelen van het bestaande boekhoudpakket naar Cubic Pro.

## 7. Projecten ICT beleid

- Vervanging van 29 werkstations door nieuwe pc's campus Genk
- Plaatsen van enkele gerecupereerde pc's op andere campussen
- Opzetten van proefproject opleiding hoofdopvoeders – divisie 2 Genk
- Uitbreiding van de personele omkadering door toevoeging van 1 FT helpdeskmedewerker en 1 FT databaseprogrammeur
- Voorbereiding netwerkbekabeling Borgloon en Tongeren
- Voorbereiding uitbreiding netwerkservers Genk
- Voorbereiding beveiliging netwerk Genk
- Onderzoek naar mogelijkheden om gebruikers buiten campus Genk toe te laten op het netwerk
- Verdere uitbouw en implementatie intranetonderdelen: bewonerslijst, infrastructuur, opstarten in testfase vaccinatie, beheer zorgondersteunende materialen.

## 2 Infrastructuur en uitrusting

Op het vlak van investeringen en grote onderhoudswerken stonden in 2006 volgende projecten in de schijnwerpers:

### 2.1. Investerings

#### 2.1.1 *Gebouwen en omgeving*

- De bouw van een nieuwe dagopvang en een nieuwe werkplaats op de campus Borgloon
- De bouw van een personeelsruimte en berging in zorgentiteit Berk (campus Zonhoven)
- De verbouwing van het gebouw Linde 4 (campus Zonhoven)
- De verbouwing van het gebouw Spar 4 (aanvang der werken) (campus Zonhoven)
- Het maken van tuincompartimenten in de omgeving van leefgroep Huis 8 en Ven 3 (campus Genk)
- Het leggen van rubberen valtegels en het plaatsen van speeltuigen in de omgeving van de leefgroepen Linde 1, 2, 3 en 4 (campus Zonhoven)
- Het maken van een overdekt terras aan leefgroep Brik 1 (campus Borgloon)

- Het maken van een overdekt terras aan leefgroep Berg 1 (campus Tongeren)
- Het maken van een speelpleintje in het bos op de campus Genk
- De inrichting van de omgeving rond leefgroep Huis 5.

### 2.1.2 *Rollend materiaal*

- Het leasen van 5 voertuigen voor gebruik in het kader van het georganiseerd vervoer dagopvang
- De aankoop van een tweedehands voertuig voor logistiek vervoer op de campus Borgloon én Tongeren.

### 2.1.3 *Meubilair en uitrusting*

- De aankoop van meubilair (zetels, tafels, stoelen, bedden en bedonderwagens) voor verschillende leefgroepen
- Het maken van aangepast meubilair in eigen regie voor verschillende leefgroepen
- De aankoop van audiovisuele hulpmiddelen voor verschillende leefgroepen
- De aankoop van hulpmiddelen (alternatingmatrassen, aerosolapparaten en aspiratietoestellen)
- De aankoop van een nieuw luchtkussen voor de campus Zonhoven
- De aankoop van hard- en software in het kader van informaticatoepassingen
- De aankoop van een nieuwe wasmachine (150 kg) voor de wasserij op de campus Zonhoven
- De plaatsing van een osmosetoestel (waterzuivering) in de grootkeuken op de campus Genk.

### 2.2. Grote onderhoudswerken.

- Het uitvoeren van renovatiewerken in zorgentiteit Berk (campus Zonhoven);
- Het uitvoeren van renovatiewerken in gebouw Linde 4 (campus Zonhoven);
- Het uitvoeren van renovatiewerken in gebouw Spar 4 (campus Zonhoven);
- Het vernieuwen van de sanitaire leidingen in het gebouw semi-internaat (campus Genk);
- Het vervangen van betonnen putdeksels op de campus Genk en de campus Zonhoven;
- Het renoveren van alle betonnen balken aan gebouwen op de campus Genk;
- Het onderhoud van de roofing daken op de campus Genk;
- Het uitvoeren van verfwerken binnen en buiten de gebouwen op alle campussen.

### 3 Statistische gegevens over de bewoners

#### 3.1 Bezetting

	<b>I</b>	<b>SI-I</b>	<b>SI</b>	<b>NT</b>	<b>DC-NT</b>	<b>DC</b>
<b>Totaal per 31.12.2005</b>	<b>79</b>	<b>1</b>	<b>28</b>	<b>270</b>	<b>2</b>	<b>19</b>
nieuwe opnames	7		2	4		2
overplaatsing I naar NT	-4			4		
overplaatsing I naar SI						
overplaatsing SI naar I						
overplaatsing DC naar NT				2		-2
overplaatsing SI naar SI-I		1	-1			
overplaatsing van SI-I naar I						
overlijden	-1		-1	-4		-1
overplaatsing van SI-I naar SI						
overplaatsing van DC naar DC-NT						
overplaatsing van SI naar DC			-2			2
ontslag naar huis			-1			
<b>Totaal per 31.12.2006</b>	<b>81</b>	<b>2</b>	<b>25</b>	<b>276</b>	<b>2</b>	<b>20</b>

#### 3.2 Geslacht

	<b>Man</b>	<b>vrouw</b>	<b>totaal</b>	<b>% man</b>	<b>% vrouw</b>
<b>I</b>	62	19	81	76,54	23,46
<b>SI</b>	11	14	25	44,00	56,00
<b>SI-I</b>	2	0	2	100,00	0,00
<b>NT</b>	192	84	276	69,57	30,43
<b>DC-NT</b>	2	0	2	100,00	0,00
<b>DC</b>	5	15	20	25,00	75,00
<b>Totaal</b>	<b>274</b>	<b>132</b>	<b>406</b>	<b>67,49</b>	<b>32,51</b>



## 3.3 Nationaliteit

	I	SI-I	SI	NT	DC-NT	DC	totaal
Belg	78	2	25	258	2	19	384
Duits				1			1
Griek				1			1
Italiaan				7		1	8
Marokkaan				1			1
Nederlander				2			2
Spanjaard	1						1
Turk	2			6			8
<b>totaal</b>	<b>81</b>	<b>2</b>	<b>25</b>	<b>276</b>	<b>2</b>	<b>20</b>	<b>406</b>

## 3.4 Leeftijdsstructuur

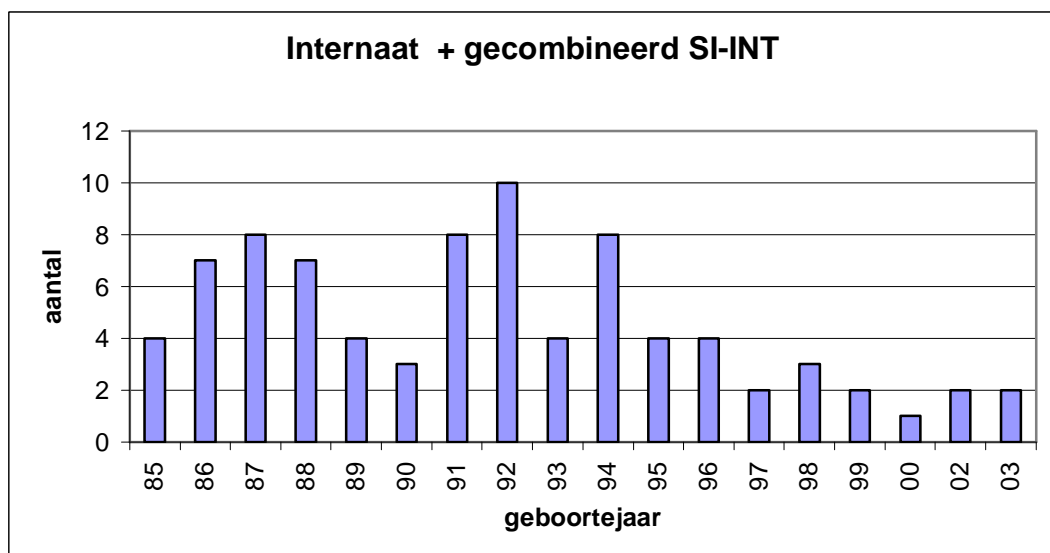
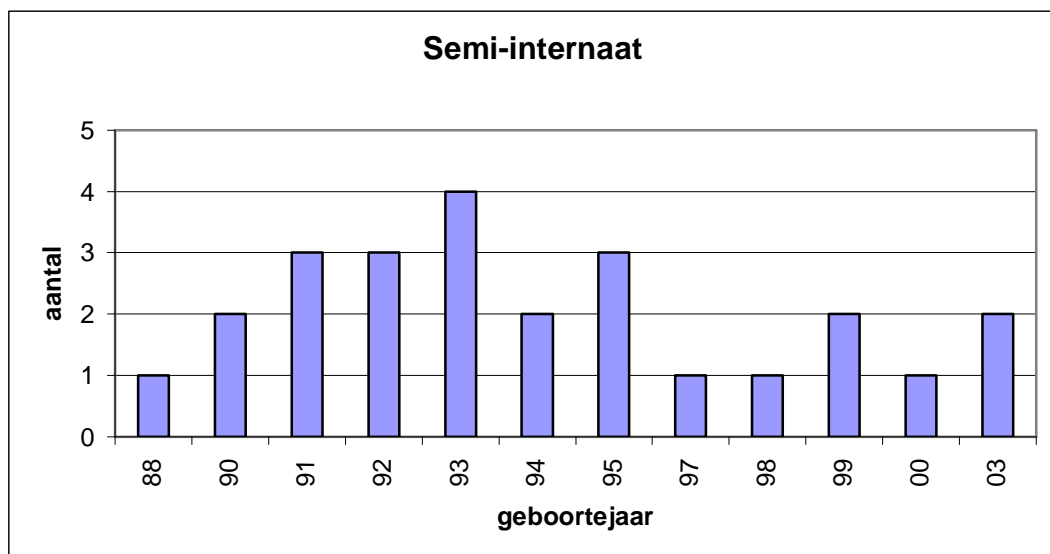

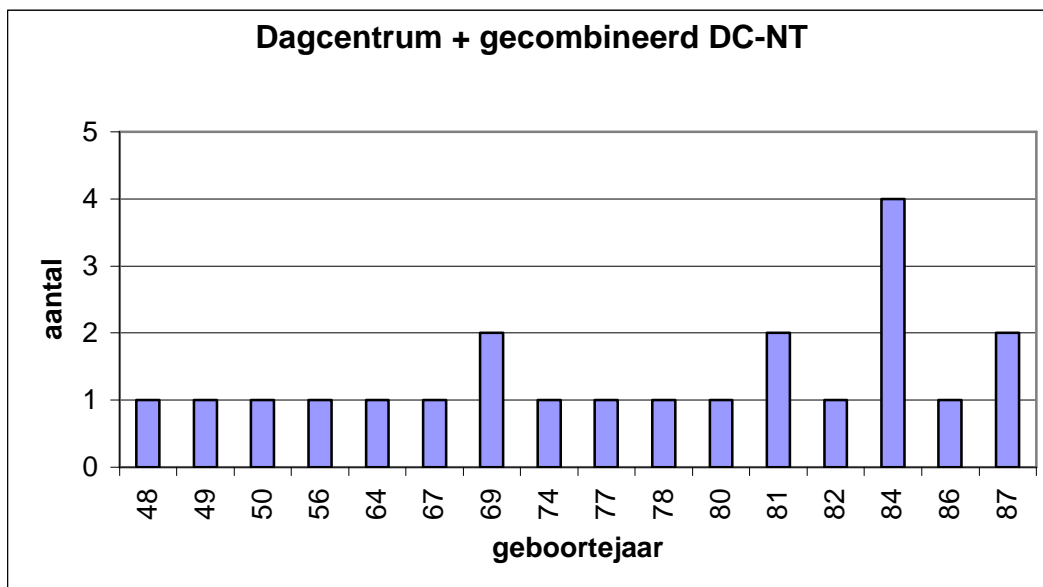
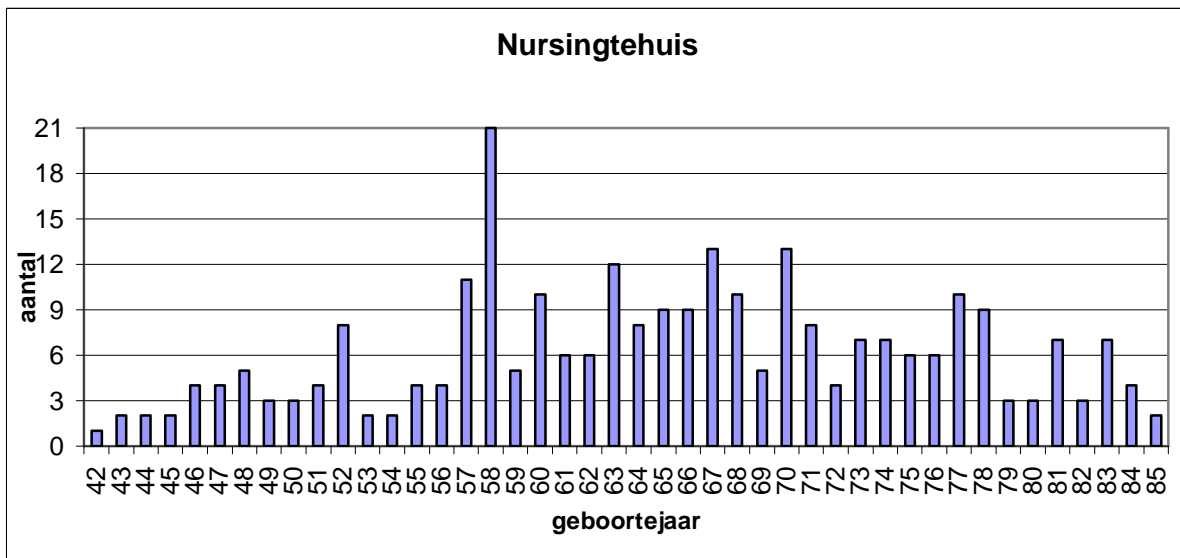

## 3.5 Woonplaats

Provincie Limburg	DC	DC-NT	INT	NT	SI	SI-INT	Totaal
Alken				2	1		3
As	2			6	1		9
Beringen	1		2	5	4		12
Bilzen	1		6	12			19
Bocholt				1			1
Borgloon			1	6			7
Bree				3			3
Diepenbeek		1	3	10	1		15
Dilsen-Stokkem		1	2	4			7
Genk	4		15	41	6	1	67
Gingelom				1			1
Halen				5			5
Hamont-Achel				1			1
Hasselt	2		5	26	2		35
Heers			1	3			4
Herk-de-Stad						1	1
Heusden-Zolder	1		3	12	1		17
Hoeselt	1		1	4			6
Houthalen-Helchteren	2		3	12			17
Kortesseem			1	2			3
Lanaken			2	9			11
Leopoldsburg			1	2			3
Lommel				2			2
Lummen				3			3
Maaseik				8	1		9
Maasmechelen	3		6	9	4		22
Meeuwen-Gruitrode				3			3
Neerpelt				2			2
Nieuwerkerken	1			1			2
Opglabbeek				6			6
Overpelt				4			4
Peer			1				1
Riemst			2	5	1		8
Sint-Truiden				5			5
Tessenderlo				5			5
Tongeren			1	11	2		14
Voeren				1			1
Wellen				3	1		4
Zonhoven	2		6	16			24
<b>Totaal Limburg</b>	<b>20</b>	<b>2</b>	<b>62</b>	<b>251</b>	<b>25</b>	<b>2</b>	<b>362</b>
Provincie Vlaams-Brabant			4	14			18
Provincie Antwerpen			13	7			20
Provincie Luik				1			1
Provincie West-Vlaanderen			1	1			2
Provincie Oost-Vlaanderen			1	1			2
Duitsland				1			1
<b>Totaal andere</b>	<b>0</b>	<b>0</b>	<b>19</b>	<b>25</b>	<b>0</b>	<b>0</b>	<b>42</b>
<b>Algemeen totaal</b>	<b>20</b>	<b>2</b>	<b>81</b>	<b>276</b>	<b>25</b>	<b>2</b>	<b>406</b>

## 3.6 Verdeling naar handicap

## Mentale handicap

<b>IQ</b>	<b>0 – 20</b>	<b>21 - 35</b>	<b>≥ 36</b>	<b>Totaal</b>
INT	56	22	3	81
SI	23	2	0	25
SI-I	1	1	0	2
NT	173	93	10	276
DC	10	9	1	20
DC-NT	1	1	0	2
<b>Totaal</b>	<b>263</b>	<b>127</b>	<b>13</b>	<b>406</b>
%	65,02	31,53	3,45	100

## Bijkomende handicap

	<b>Fysische handicap</b>		<b>Visuele stoornis</b>		<b>Auditieve stoornis</b>		<b>Epilepsie</b>	<b>Probleem-gedrag</b>
	Bedlegerig	Niet bedlegerig	Slechtziend	Blind	Slechthorend	Doof		
INT	25	18	10	2	13	0	42	31
SI	23	8	3	2	4	1	23	2
SI-I	2	0	0	0	0	0	2	0
NT	65	49	55	10	47	7	97	78
DC	7	6	4	0	1	0	12	0
DC-NT	1	1	0	0	0	0	1	0
<b>Totaal</b>	<b>123</b>	<b>82</b>	<b>72</b>	<b>14</b>	<b>64</b>	<b>8</b>	<b>177</b>	<b>111</b>

# JAAARREKENING 2006

financieel verslag van de Raad van Bestuur  
en  
verslag van de Commissaris-revisor

aan de Algemene Vergadering  
d.d. 22 juni 2007

situatie per 31 december 2006

Intercommunale vereniging voor hulp aan Gehandicapten in Limburg  
opdrachthoudende vereniging  
Klotstraat 125 te 3600 Genk

## I Balans

<b>ACTIVA</b>	<b>Boekjaar 31.12.06</b>	<b>Boekjaar 31.12.05</b>
VASTE ACTIVA		
<b>II. <u>Immateriële vaste activa</u></b>	<b><u>1.654,49</u></b>	<b><u>2.537,38</u></b>
<b>III. <u>Materiële vaste activa</u></b>	<b><u>11.374.252,25</u></b>	<b><u>11.387.363,06</u></b>
A. Terreinen en gebouwen	9.478.955,73	10.191.363,17
B. Installaties, machines en uitrusting	544.986,33	560.262,06
C. Meubilair en rollend materieel	298.210,63	348.506,51
D. Leasing en soortgelijke rechten	298.114,68	205.400,21
F. Activa in aanbouw en vooruitbetalingen	753.984,88	81.831,11
<b>IV. <u>Financiële vaste activa</u></b>	<b><u>285,08</u></b>	<b><u>285,08</u></b>
C. Andere financiële vaste activa		
2. Vorderingen en borgtochten in contanten	285,08	285,08
VLOTTENDE ACTIVA		
<b>V. <u>Vorderingen op meer dan 1 jaar</u></b>	<b><u>0,00</u></b>	<b><u>0,00</u></b>
A. Werkingsvorderingen	0,00	0,00
<b>VII. <u>Vorderingen op ten hoogste 1 jaar</u></b>	<b><u>64.958.968,24</u></b>	<b><u>48.314.239,42</u></b>
A. Werkingsvorderingen	64.898.960,66	48.260.924,18
B Overige vorderingen	60.007,58	53.315,24
<b>VIII. <u>Geldbeleggingen</u></b>	<b><u>0,00</u></b>	<b><u>0,00</u></b>
B Overige beleggingen	0,00	0,00
<b>IX. <u>Liquide middelen</u></b>	<b><u>41.540,30</u></b>	<b><u>773.161,19</u></b>
<b>X. <u>Overlopende rekeningen</u></b>	<b><u>706.386,66</u></b>	<b><u>366.988,63</u></b>
	<b><u>77.083.087,02</u></b>	<b><u>60.844.574,76</u></b>

**PASSIVA****Boekjaar 31.12.06**    **Boekjaar 31.12.05**

## EIGEN VERMOGEN

<b>I. <u>Kapitaal</u></b>	<b><u>1.115.457,80</u></b>	<b><u>1.115.457,80</u></b>
A. Geplaatst kapitaal	1.115.457,80	1.115.457,80
B. Niet opgevraagd kapitaal	0,00	0,00
<i>Verbindingsrekening kapitaal</i>	<i>0,00</i>	<i>0,00</i>
<b>III. <u>Herwaarderingsmeerwaarden</u></b>	<b><u>1.391.150,38</u></b>	<b><u>1.391.150,38</u></b>
<b>IV. <u>Reserves</u></b>	<b><u>1.462.756,16</u></b>	<b><u>1.462.756,16</u></b>
A. Wettelijke reserves	9.370,50	9.370,50
B. Onbeschikbare reserves		
2. Andere	1.275.346,01	1.275.346,01
D. Beschikbare reserves	178.039,65	178.039,65
<b>V. <u>Overgedragen resultaat</u></b>	<b><u>-445.575,26</u></b>	<b><u>-375.704,39</u></b>
<b>VI. <u>Kapitaalsubsidies</u></b>	<b><u>6.518.013,14</u></b>	<b><u>7.092.556,90</u></b>
VOORZIENINGEN EN UITGESTELDE BELASTINGEN		
<b>VII. A. <u>Voorzieningen voor risico's en kosten</u></b>	<b><u>244.585,28</u></b>	<b><u>280.576,88</u></b>
3. Grote herstellings- en onderhoudswerken	244.585,28	255.576,88
4. Overige risico's en kosten	0,00	25.000,00
SCHULDEN		
<b>VIII. <u>Schulden op meer dan 1 jaar</u></b>	<b><u>3.129.276,11</u></b>	<b><u>2.413.988,30</u></b>
A. Financiële schulden		
3. Leasing- en soortgelijke schulden	191.701,07	122.905,86
4. Kredietinstellingen	2.937.575,04	2.291.082,44
D. Overige schulden	0,00	0,00
<b>IX. <u>Schulden op ten hoogste 1 jaar</u></b>	<b><u>63.192.834,45</u></b>	<b><u>46.959.366,64</u></b>
A. Schulden op meer dan 1 jaar die binnen het jaar vervallen	275.853,90	245.565,88
B. Financiële schulden		
1. Kredietinstellingen	1.000.000,00	0,00
C. Werkingsschulden		
1a. Leveranciers	458.336,80	520.281,54
b. VAPH	58.139.205,31	42.939.777,31
E. Schulden met betrekking tot belastingen, bezoldigingen, sociale lasten en voorzieningen, sociale lasten en voorziening voor vakantiegeld		
1. Te betalen BTW	379,24	423,70
Belastingen	747.504,91	709.766,79
2. Bezoldigingen, soc. lasten, voorz. vakantiegeld	2.332.270,71	2.304.679,95
F. Overige schulden	239.283,58	238.871,47
<b>X. <u>Overlopende rekeningen</u></b>	<b><u>474.588,96</u></b>	<b><u>504.426,09</u></b>
	<hr/>	<hr/>
	<b><u>77.083.087,02</u></b>	<b><u>60.844.574,76</u></b>

## II Resultatenrekening

KOSTEN	Boekjaar 31.12.06	Boekjaar 31.12.05
<b>II. Bedrijfskosten</b>	<b><u>24.587.247,53</u></b>	<b><u>23.976.265,38</u></b>
B. Diensten en diverse goederen	2.536.117,33	2.529.006,99
C. Bezoldigingen, sociale lasten	20.793.435,73	20.253.046,95
D. Afschrijvingen en waardeverminderingen op materiële vaste activa	1.146.365,50	1.185.348,43
E. Waardevermindering op vorderingen	-495,83	-2.010,00
Toevoegingen +		
Terugnemingen -	-495,83	-2.010,00
F. Voorzieningen voor risico's en kosten	-35.991,60	-56.221,56
Toevoegingen +	39.702,07	105.013,55
Terugnemingen -	-75.693,67	-161.235,11
G. Andere Bedrijfskosten	147.816,40	67.094,57
<b>V. Financiële kosten</b>	<b><u>126.596,53</u></b>	<b><u>109.330,71</u></b>
A. Kosten van schulden	124.410,19	105.726,22
C. Andere financiële kosten	2.186,34	3.604,49
<b>VIII. Uitzonderlijke kosten</b>	<b><u>1.263,44</u></b>	<b><u>4.583,71</u></b>
A. Uitz. afschrijv. en waardevermindering M.V.A.	1.257,29	4.577,71
D. Minderwaarde realisatie van vaste activa	0,00	0,00
E. Andere uitzonderlijke lasten	6,15	6,00
<b>X. Belastingen</b>	<b><u>332,75</u></b>	<b><u>1.434,57</u></b>
1. a. Verschuldigde voorheffingen	332,75	1.434,57
<b>XI. WINST VAN HET BOEKJAAR</b>		<b>49.536,23</b>
	<b><u>24.715.440,25</u></b>	<b><u>24.141.150,60</u></b>



<b>OPBRENGSTEN</b>	<b>Boekjaar 31.12.06</b>	<b>Boekjaar 31.12.05</b>
<b><u>I. Bedrijfsopbrengsten</u></b>	<b><u>23.829.372,95</u></b>	<b><u>23.256.242,76</u></b>
A. Werkingsopbrengsten	21.981.018,58	21.340.242,72
D. Andere Bedrijfsopbrengsten	1.848.354,37	1.916.000,04
<b><u>IV. Financiële opbrengsten</u></b>	<b><u>794.355,72</u></b>	<b><u>875.655,98</u></b>
B. Opbrengsten uit vlottende activa	2.218,33	9.622,39
C. Andere financiële opbrengsten	792.137,39	866.033,59
<b><u>VII. Uitzonderlijke opbrengsten</u></b>	<b><u>21.840,71</u></b>	<b><u>9.251,86</u></b>
A. Terugneming afschrijv. mat. vaste activa	459,84	349,60
D. Meerwaarde bij realisatie vaste activa	14.720,00	3.098,00
E. Uitzonderlijke opbrengsten	6.660,87	5.804,26
<b>XI. VERLIES VAN HET BOEKJAAR</b>	<b>69.870,87</b>	
	<hr/>	<hr/>
	<b><u>24.715.440,25</u></b>	<b><u>24.141.150,60</u></b>



<b>RESULTATENVERWERKING IGL</b>	<b>Boekjaar 31.12.06</b>	<b>Boekjaar 31.12.05</b>
<b>A. Te verwerken verliessaldo (-)</b>	-445.575,26	-375.704,39
<b>Te bestemmen winstsaldo (+)</b>	0,00	0,00
1. Te bestemmen winst van het boekjaar (+)	0,00	49.536,23
Te verwerken verlies van het boekjaar (-)	-69.870,87	0,00
2. Overgedragen resultaat van het vorig boekjaar	-375.704,39	-425.240,62
<b>B. Onttrekking aan het eigen vermogen</b>	<b>0,00</b>	<b>0,00</b>
2. Aan de reserves	0,00	0,00
<b>C. Toevoeging aan het eigen vermogen</b>	<b>0,00</b>	<b>0,00</b>
2. Aan de wettelijke reserves		
3. Aan de overige reserves	0,00	0,00
1. toekomstige verliezen		
2. terugbetaling aandelen		
3. verbeteringen of uitbreidingen		
<b>E. Tussenkost van vennoten in het verlies</b>	<b>0,00</b>	<b>0,00</b>
<b>D. Over te dragen resultaat</b>	<b>-445.575,26</b>	<b>-375.704,39</b>

<b>resultatenverwerking per activiteitscentrum</b>	<b>overgedragen resultaat 2005</b>	<b>resultaat 2006</b>	<b>overgedragen resultaat 2006</b>
BC Ter Heide	-375.593,03	-46.238,75	-421.831,78
BuSO De Wissel	-138.741,37	-28.812,48	-167.553,85
CBO-29	91.903,10	21.932,31	113.835,41
Centraal Beheer	46.726,91	-16.751,95	29.975,96
<b>IGL</b>	<b>-375.704,39</b>	<b>-69.870,87</b>	<b>-445.575,26</b>

### III Exploitatierkening per activiteitscentrum

#### A Exploitatierkening BC Ter Heide

UITGAVEN	Boekjaar 31.12.06	Boekjaar 31.12.05
<b>A. 1. Lonen en sociale lasten</b>	<b><u>19.370.649,03</u></b>	<b><u>18.853.249,61</u></b>
Personeelskosten	19.251.003,93	18.741.684,29
Directie	526.551,59	612.507,25
Bedienden	15.900.725,27	15.451.105,20
Onderhoudspersoneel	2.823.727,07	2.678.071,84
Diverse personeelskosten:	119.645,10	111.565,32
- Opleiding	11.977,88	9.623,91
- Aanwerving	1.645,60	
- Hospitalisatieverzekering	35.936,24	35.146,24
- Andere	70.085,38	66.795,17
<b>A. 2. Uitkering Werknemer FBZ + AO</b>	<b><u>8.244,96</u></b>	<b><u>10.502,89</u></b>
<b>B. Werkingskosten</b>	<b><u>1.944.423,39</u></b>	<b><u>1.907.693,90</u></b>
Voeding en keukenmaterialen	519.671,79	490.361,28
Textiel en textielonderhoud	60.552,36	70.714,72
Farmaceutische verbruiksgoederen	173.597,66	170.764,96
Educatieve activiteiten en psycho-sociale noden	40.156,53	41.020,86
Lichaamsverzorging	28.874,55	30.797,46
Disposables	88.665,96	92.573,79
Para-medische kosten	13.717,99	14.949,25
Belastingen en milieuheffingen en taksen	9.464,77	33.783,07
Onderhoud en herstellingen ICT	3.347,21	2.726,83
Toegerekende kosten weddeberekeningen	35.590,03	35.751,42
Onderhoud en herstellingen	258.998,68	215.753,46
Onderhoud en herstellingen - voorzieningen	29.702,07	108.034,19
Energie, brandstof en water	422.421,19	343.927,90
Kantoorkosten	91.973,77	94.896,41
Verzekeringen	15.389,28	14.751,96
Toepassingssoftware	12.183,18	13.210,04
Verplaatsingen personeel	25.342,05	25.535,42
Notoriteitsuitgaven	6.588,53	3.089,52
Externe medische verzorging	230,45	157,70
Abonnement, lidgelden, documentatie	21.572,82	22.958,08
Kosten wagenpark	85.113,26	83.409,65
Kosten voorgaand boekjaar	1.269,26	-1.474,07
Feestelijkheden		
<b>Kosten verhuurde gebouwen</b>		
<b>Totaal uitgaven</b>	<b><u>21.323.317,38</u></b>	<b><u>20.771.446,40</u></b>
Exploitatiewinst	415.184,01	472.840,74
	21.738.501,39	21.244.287,14

<b>INKOMSTEN</b>	<b>Boekjaar 31.12.06</b>	<b>Boekjaar 31.12.05</b>
<b>I. Erkenden VAPH</b>		
<b>A. Internaat Ter Heide</b>		
Werkingsloelage VAPH	3.327.837,54	3.315.954,06
Eigen bijdragen geplaatsten	353.520,24	338.136,92
<b>B. Semi-internaat Ter Heide</b>		
Werkingsloelage VAPH	357.339,10	380.621,85
Financiële bijdragen	52.217,80	51.451,76
<b>C. Nursingtehuis Ter Heide</b>		
Werkingsloelage VAPH	10.787.929,95	10.692.376,54
Eigen bijdragen geplaatsten	2.372.559,87	2.285.422,12
<b>D. Dagcentrum Ter Heide</b>		
Werkingsloelage VAPH	373.801,44	345.489,09
Financiële bijdragen	43.572,64	40.347,45
<b>II. Niet-erkenden VAPH</b>		
Dagprijzen ouders Nursingtehuis	50.090,57	48.701,95
Financiële bijdrage derden NT	2.689,29	412,59
Provincie Limburg crisisopvang	20.000,00	
Doorberekende kost incontinentiemateriaal	86.751,63	84.083,40
Korting op aankopen	11.503,27	10.824,52
Toelage management VAPH	22.226,20	45.339,60
Toelage vorming VAPH	2.451,96	45.332,31
Toelage VIA forfaits	75.355,93	
Toelage VAPH ADV + conventioneel verlof	211.594,41	336.872,03
Diverse doorberekende kosten	27.118,52	22.540,07
Diverse opbrengsten	46.032,19	50.405,28
Ontvangen huurgelden	4.241,19	4.298,16
Vergoeding arbeidsongeschiktheid Internaat	4.710,27	18.693,83
Vergoeding arbeidsongeschiktheid Nursingtehuis	46.498,83	58.738,29
Vergoeding arbeidsongeschiktheid Semi-internaat	10.955,30	140,57
Vergoeding arbeidsongeschiktheid Dagcentrum	87,26	910,50
Tijdelijke verwijdering FBZ	177.741,49	234.253,54
Vergoeding ongeschiktheid FBZ-werknemers	8.244,96	9.053,04
Vergoeding verbreking arbeidsovereenkomst	10.561,78	162,53
RSZPPO Premie Gesco's	29.286,32	29.237,89
Terugbetaling verzekeringspremie voorgaand boekjaar	28.454,89	27.334,87
<b>III. Waardering dagprijzen erkenden VAPH</b>		
Internaat	95.701,11	33.916,59
Nursingtehuis	1.554.019,80	1.135.049,51
Semi-internaat	174.493,83	136.327,52
Dagcentrum	104.731,53	71.940,69
Niet-erkenden	4.356,08	-57,18
<b>IV. Werkgeversvoordeel</b>		
Banenplan(activa)	1.000,00	5.693,60
Sociale Maribel	620.051,56	622.783,77
Sectoraal Fonds	562.222,92	562.222,92
<b>V. Vergoeding herstructureringskosten</b>		
	53.183,92	51.348,31
<b>VI. Werkingsloelagen vorig boekjaar</b>		
	23.365,80	147.926,65
<b>Totaal inkomsten</b>	<b><u>21.738.501,39</u></b>	<b><u>21.244.287,14</u></b>
Exploitatieverlies	21.738.501,39	21.244.287,14

## B Exploitatierekening BuSO De Wissel

UITGAVEN	Boekjaar 31.12.06	Boekjaar 31.12.05
<b>A. Lonen en sociale lasten (1)</b>	<b>198.890,14</b>	<b>192.925,32</b>
Directiepersoneel		
Onderwijzend personeel		15,24
Technisch personeel	51.659,43	51.429,72
Busbegeleiders	133.460,27	132.469,45
Diverse personeelskosten	13.770,44	9.010,91
Opleidingskosten	4.644,57	6.749,28
Aanwervingskosten	6.336,00	
Hospitalisatieverzekering	118,51	114,88
Andere personeelskosten	2.671,36	2.146,75
<b>B. Werkingskosten</b>	<b>264.237,02</b>	<b>325.666,01</b>
Schoolbehoeften	4.935,67	9.580,38
Grondstoffen en kleine uitrusting	66.373,16	64.794,09
Geneesmiddelen	609,65	480,02
Verlichting en water	21.533,88	24.217,23
Onderhoud (producten en kleine werken)	14.269,71	7.790,62
Verwarming	34.046,92	37.403,73
Administratieve kosten	7.299,59	9.620,57
Werkkledij	4.320,57	4.710,91
Ontspanning, educatieve artikelen	15.233,77	20.061,61
Documenten, abonnementen, lidgelden	3.366,30	3.453,61
Kleine herstellingen	4.708,35	11.309,16
Verzekering gebouw	3.641,01	2.961,41
Verzekering burg. aansprakelijkheid	4.033,36	3.635,26
Reiskosten (inter vervoer leerlingen)	7.766,26	8.268,57
Verzekering voertuigen	1.883,45	1.916,99
Bureelbenodigdheden	14.020,18	12.136,74
Reiskosten personeel	8.732,76	8.196,93
Toegerekende kosten weddeberekening	729,01	705,57
Kosten wagenpark	1.464,24	155,17
Aankopen diensten en werken	46.270,91	46.731,65
Belasting milieuheffing en taks	117,99	1.499,14
Renovatiewerken de Berk		16.067,29
Grote onderhoudswerken terreinen		656,04
Kosten voorgaand boekjaar	-1.119,72	29.313,32
<b>Kosten verhuurde gebouwen</b>	<b>1.148,68</b>	<b>1.107,42</b>
<b>Totaal uitgaven</b>	<b><u>464.275,84</u></b>	<b><u>519.698,75</u></b>
Exploitatiewinst	22.050,05	0,00
	486.325,89	519.698,75

(1) De lonen en sociale lasten van het onderwijzend personeel zijn ten laste van de begroting van het Ministerie van de Vlaamse Gemeenschap, departement Onderwijs en zijn dan ook niet opgenomen in deze rekening.

<b>INKOMSTEN</b>	<b>Boekjaar 31.12.06</b>	<b>Boekjaar 31.12.05</b>
Min. VI. Gemeenschap Afd. Onderwijs	280.236,58	279.462,80
Toelagen Onderwijs ABO	9.280,72	8.621,27
Toelagen Onderwijs navorming	8.442,50	9.347,09
Toelagen Onderwijs ICT-coördinatie	245,33	245,33
Toelagen Onderwijs Busbegeleiders	128.791,85	122.184,69
Opbrengst verkoop zelfvervaardigde producten	18.438,66	17.472,46
Opbrengst uit verkoop of verhuring	4.449,39	3.745,77
Bijdrage educatieve activiteiten	5.215,80	1.153,61
Korting aankopen	22,87	13,64
Uitzonderlijke opbrengsten		
Vergoeding materiële schade	821,18	
Vergoeding arbeidsongevallen	331,76	
Diverse opbrengsten	632,42	619,57
Huurgelden	361,08	88,50
Terugbetaling verzekeringspremie voorgaand boekjaar	299,68	289,15
Vergoeding herstructureringskosten	28.756,07	28.756,07
<b><u>Totaal inkomsten</u></b>	<b><u>486.325,89</u></b>	<b><u>471.999,95</u></b>
Exploitatieverlies	0,00	47.698,80
	486.325,89	519.698,75

## C Exploitatier rekening CBO-29

UITGAVEN	Boekjaar 31.12.06	Boekjaar 31.12.05
<b>A. 1. Lonen en sociale lasten</b>	<b>1.223.896,56</b>	<b>1.206.870,32</b>
Directie	84.740,48	82.186,09
Bedienden	1.065.528,99	1.049.291,49
Onderhoudspersoneel	63.410,03	61.630,66
Diverse personeelskosten:	10.217,06	13.762,08
- Opleidingskosten	6.771,66	10.305,17
- Andere	1.400,39	1.227,95
- Hospitalisatieverzekering	2.045,01	2.228,96
<b>2. Uitkering ex-werknemer</b>	<b>824,26</b>	<b>808,08</b>
Invaliditeitsuitkering ex-werknemer	824,26	808,08
<b>3. Cursisten</b>	<b>129.303,36</b>	<b>73.782,61</b>
LDV, sociale lasten, verzekering BA + AO	129.303,36	73.782,61
<b>ALG. TOT. LOONLASTEN + SOC. UITKERINGEN</b>	<b><u>1.354.024,18</u></b>	<b><u>1.281.461,01</u></b>
<b>B. Werkingskosten</b>	<b>115.717,24</b>	<b>131.588,74</b>
Medische kosten	104,93	35,00
Water	1.195,45	805,84
Verlichting	9.785,72	8.456,81
Onderhoud lokalen	6.627,69	5.523,45
Verwarming	11.790,53	10.205,83
Administratieve kosten	6.768,30	7.130,32
Toegerekende kosten Ciral	4.851,14	4.206,50
Software	2.534,22	2.277,70
Beroepsopleiding	28.354,56	37.273,33
Onderhoud computerconfiguratie	1.695,08	1.158,78
Documentatie, abonnementen, lidgelden	2.403,14	4.056,87
Kleine herstelling, inrichting en uitrusting	6.370,31	7.649,36
Isolatie en herconditionering AC	991,60	1.914,03
Reiskosten personeel	8.743,58	8.116,28
Bureelbenodigdheden	9.198,65	9.499,69
Representatiekosten	475,53	464,64
Diverse algemene werkingskosten	5.654,73	6.430,19
Belasting, milieuheffing en taks	171,50	575,04
Publiciteit	451,49	669,17
Verzekering	1.497,81	1.567,66
Onderhoud en controles installaties	3.687,30	3.920,63
Verplaatsing RIZIV-cursisten	1.231,10	1.729,62
Aankopen diensten en werken	592,00	1.295,31
Feestelijkheden	834,47	4.839,87
Kosten voorgaand boekjaar	-392,39	1.771,32
Verplaatsingsvergoeding cursisten	98,80	15,50
<b>C. Kosten verhuurde gebouwen</b>	<b>15.450,58</b>	<b>16.671,84</b>
<b>Totaal uitgaven</b>	<b><u>1.485.192,00</u></b>	<b><u>1.429.721,59</u></b>
Exploitatiewinst	80.557,51	70.181,41
	1.565.749,51	1.499.903,00



<b>INKOMSTEN</b>	<b>Boekjaar 31.12.06</b>	<b>Boekjaar 31.12.05</b>
Toelagen onderhoud VAPH uitrusting	67.193,33	66.096,25
Tegemoetkoming VAPH in opleiding	961.646,85	945.941,00
Tegemoetkoming VAPH in LDV en soc. uitkeringen	130.393,11	56.119,14
Tegemoetkoming RIZIV in opleiding	46.190,36	53.940,06
Tussenkost derden projectkosten Vesoc	64.531,22	49.188,09
Tussenkost derden projectkosten Droomjobfabriek	65.000,00	64.487,55
Tegemoetkoming VDAB / Tendering	18.111,37	60.060,00
Werkingsstoelagen overheid E.S.F.	49.598,00	41.379,00
Premie RSZPPO Gesco Personeel	8.677,43	8.725,86
Terugbetaling verzekering premies voorgaand boekjaar	1.648,06	1.535,03
Doorgerekende werkingskosten	136,27	225,99
Toegekende korting op zakencijfer	13,67	
Diverse opbrengsten	19.391,41	19.070,26
Vergoeding arbeidsongeschiktheid		771,29
Huuropbrengsten	13.958,99	14.450,34
Doorgerekende huurlasten	19.709,36	18.785,26
Vergoeding herstructureringskosten	30.210,05	29.900,75
Werkgeversvoordeel Sociale Maribel	26.772,52	26.772,52
Werkgeversvoordeel Banenplan doorstroming		1.593,08
Werkgeversvoordeel Sectoraal Fonds	26.772,52	26.772,52
Tegemoetkoming VAPH in vorming	2.071,51	1.951,85
Tegemoetkoming VAPH in management	2.074,46	1.964,73
Tegemoetkoming VAPH aanvullend VG	5.657,70	8.154,43
Toelagen VAPH vorig boekjaar		2.018,00
Toelagen VIA - III forfaits	5.167,04	
Vergoeding ongeschiktheid FBZ-werknemers	824,28	
<b>Totaal inkomsten</b>	<b><u>1.565.749,51</u></b>	<b><u>1.499.903,00</u></b>
Exploitatieverlies	1.565.749,51	1.499.903,00

## D Exploitatierkening Centraal Beheer

UITGAVEN	Boekjaar 31.12.06	Boekjaar 31.12.05
<b>A 1. Lonen en sociale lasten</b>	<b>0,00</b>	<b>1,70</b>
Diverse personeelskosten:	0,00	1,70
- Opleiding		1,70
- Andere		
- Aanwerving		
<b>2. Presentiegelden bestuurders en commissarissen</b>	<b>10.940,00</b>	<b>10.560,00</b>
<b>B. Werkingskosten</b>	<b>45.827,84</b>	<b>50.625,50</b>
Verzendingskosten, telefoon	5.069,36	4.392,89
Honorarium commissaris-revisor	7.260,00	7.260,00
Reizen en verpl. bestuurders	2.644,55	2.440,81
Representatiekosten	1.495,09	999,32
Notoriteitsuitgaven	1.890,02	1.922,28
Folders, logo's, foto's en film		
Verzekering PC-materieel	18,81	8,79
Neerleggingen griffie rechtbank	417,40	415,82
Documenten, abonnementen, lidgelden	6.999,10	14.910,18
Documentatie veiligheid	8.746,10	7.374,27
Bureelbenodigdheden	7.375,71	6.837,23
Kosten automatisering	2.929,56	2.661,91
Kosten algemene vergadering	1.004,09	1.403,35
Kosten voorgaand boekjaar	-21,95	-1,35
<b>C. Herstructureringskosten</b>	<b>112.150,04</b>	<b>110.005,13</b>
<b>Totaal uitgaven</b>	<b><u>168.917,88</u></b>	<b><u>171.192,33</u></b>
Exploitatiewinst		
	168.917,88	171.192,33

<b>OPBRENGSTEN</b>	<b>Boekjaar 31.12.06</b>	<b>Boekjaar 31.12.05</b>
<b>I. <u>Bedrijfsopbrengsten</u></b>		
Korting op aankopen		
Andere bedrijfsopbrengsten		
Tussenkost vennoten "A" in werking	150.946,20	150.057,80
<b>Totaal inkomsten</b>	<b><u>150.946,20</u></b>	<b><u>150.057,80</u></b>
Exploitatieverlies	17.971,68	21.134,53
	168.917,88	171.192,33

**IV Gedetailleerde toelichting****A Toelichting bij de balans****ACTIVA****Rubriek II****Immateriële vaste activa**

		<b>Immateriële vaste activa rubriek II</b>				
		Software Post 21				Activa in aanbouw en vooruitbetaling Post 27
<b>A</b>	<b>AANSCHAFFINGSWAARDE</b>					
	Per einde voorgaand boekjaar:	78.842,18				78.842,18
	Mutaties tijdens het boekjaar:					
	- Aanschaffingen met inbegrip van geproduceerde activa	1.170,00				1.170,00
	- Overdrachten en buitengebruikstellingen					
	- Overboekingen van ene post naar een andere post					
	Per einde boekjaar 31.12.06	80.012,18				80.012,18
<b>B</b>	<b>MEERWAARDEN</b>					
	Per einde voorgaand boekjaar:	-				-
	Mutaties tijdens het boekjaar:					
	- Geboekt:	-				-
	- Afgeboekt (buitengebruikstelling)	-				-
	- Overboeking van ene post naar een andere post	-				-
	Per einde boekjaar 31.12.06	-				-
<b>C</b>	<b>AFSCHRIJVINGEN &amp; WAARDEVERMINDERING</b>					
	Per einde voorgaand boekjaar:	(76.304,80)				(76.304,80)
	Mutaties tijdens het boekjaar:					
	- Geboekt	(2.052,89)				(2.052,89)
	- Afgeboekt na buitengebruik					
	- Per einde boekjaar 31.12.06	(78.357,69)				(78.357,69)
<b>D</b>	<b>NETTO BOEKWAARDE PER 31.12.2006</b>	1.654,49				1.654,49

**I Software****A Aanschaffing**

CBO-29: K3000 NL V9 SCH LLP PC Schoolpakket PRO, kleur NL, compenserende software voor dyslectici, scan en leessoftware voor slechtzienden

1.170,00  
**1.170,00**

## Rubriek III

## Materiële vaste activa

		Materiële vaste activa rubriek III					Totaal rubrieken
		Terreinen en gebouwen Post 22	Installaties, machines en uitrusting Post 23	Meubilair en rollend materiaal Post 24	Leasing & soortgelijke rechten Post 25	Activa in aanbouw en vooruitbetaling Post 27	
A	AANSCHAFFINGSWAARDE						
	Per einde voorgaand boekjaar:	22.418.195,99	3.399.583,62	2.135.088,73	208.049,77	81.831,11	28.242.749,22
	Mutaties tijdens het boekjaar:						
	- Aanschaffingen met inbegrip van geproduceerde activa	70.837,60	130.576,09	45.545,07	116.028,00	778.618,57	1.141.605,33
	- Overdrachten en buitengebruikstellingen		(64.917,76)	(119.813,55)	(10.078,99)	-	(194.810,30)
	- Overboekingen van ene post naar een andere post	106.209,73		255,07		(106.464,80)	0
	Per einde boekjaar 31.12.06	22.595.243,32	3.465.241,95	2.061.075,32	313.998,78	753.984,88	29.189.544,25
B	MEERWAARDEN						
	Per einde voorgaand boekjaar:	955.892,42	-	-	-	-	955.892,42
	Mutaties tijdens het boekjaar:						
	- Geboekt:	-	-	-	-	-	-
	- Afgeboekt (buitengebruikstelling)	-	-	-	-	-	-
	- Overboeking van ene post naar een andere post	-	-	-	-	-	-
	Per einde boekjaar 31.12.06	955.892,42	-	-	-	-	955.892,42
C	AFSCHRIJVINGEN & WAARDEVERMINDERING						
	Per einde voorgaand boekjaar:	(13.182.725,24)	(2.839.321,56)	(1.786.582,22)	(2.649,56)	-	(17.811.278,58)
	Mutaties tijdens het boekjaar:						
	- Geboekt	(889.454,77)	(145.851,82)	(96.096,02)	(13.694,38)	-	(1.145.096,99)
	- Afgeboekt (buitengebruikstelling)		64.917,76	119.813,55	459,84	-	185.191,15
	- Per einde boekjaar 31.12.06	(14.072.180,01)	(2.920.255,62)	(1.762.864,69)	(15.884,10)	-	(18.771.184,42)
D	NETTO BOEKWAARDE PER 31.12.2006	9.478.955,73	544.986,33	298.210,63	298.114,68	753.984,88	11.374.252,25

## I Terreinen en gebouwen

## A Aanschaffing

Ter Heide Tongeren: eindafrekening Reulens 70.837,60  
**70.837,60**

## Overgeboekt van activa in aanbouw

- Ter Heide nieuwbouw Linde 4 (eigen regie) 6.098,76  
- Ter Heide ingebouwde meubilair Linde 4 (eigen regie) 1.127,43  
- Ter Heide nieuwbouw polyvalente ruimte NTZ (eigen regie) 52.841,47  
- Ter Heide nieuwbouw polyvalente ruimte zorgent. Berk (e.r.) 42.208,06  
- Ter Heide Borgloon: ingebouwde meubilair (eigen regie) 3.934,01  
**106.209,73**

**II Installaties, machines en uitrusting**

<b>A Aanschaffing</b>	
- Uitrusting Zuid-Limburg	8.532,33
- Uitrusting Ter Heide Genk – Zonhoven	99.316,92
- Uitrusting NT Borgloon	3.477,46
- Uitrusting NT Tongeren	3.306,76
- Uitrusting De Wissel	4.968,04
- Inbreng derde uitrusting De Wissel	1.173,32
- Uitrusting CBO-29	<u>9.801,26</u>
	<b>130.576,09</b>

<b>B Buitengebruikstelling</b>	
- Uitrusting Ter Heide Genk - Zonhoven	55.966,84
- Uitrusting NT Borgloon	1.017,44
- Uitrusting NT Tongeren	489,22
- Uitrusting Zuid - Limburg	2.907,64
- Uitrusting De Wissel	<u>4.536,62</u>
	<b>64.917,76</b>

**III Meubilair en rollend materiaal**

<b>A Aanschaffing</b>	
- Meubilair & kantoormachines DW	3.600,96
- Inbreng meubilair derde De Wissel	1.453,60
- Meubilair & kantoormachines CBO-29	3.572,59
- Meubilair & kantoormachines Ter Heide Genk - Zonhoven	27.305,57
- Inbreng meubilair derde Ter Heide	3.923,00
- Meubilair & kantoormachines Ter Heide Tongeren	4.969,35
- Rollend materieel – goederenvervoer Ter Heide	<u>720,00</u>
	<b>45.545,07</b>

Overgeboekt van activa in aanbouw

- Meubilair Ter Heide (meubilair eigen regie)	<u>255,07</u>
	<b>255,07</b>

**IV Leasing**

<b>A Aanschaffing</b>	
- Ford Transit Kombi (4 x)	<u>116.028,00</u>
	<b>116.028,00</b>

<b>B Buitengebruikstelling</b>	
- BTW - bedrag op Ford Transit Kombi	4.251,24
- BTW – bedrag op Ford Transit met laadbak	<u>5.827,75</u>
	<b>10.078,99</b>

**V Activa in aanbouw**

- Herconditionering NT Zonhoven	26.803,77
- Meubilair Ter Heide	41.103,17
- Dagcentrum NT Borgloon	684.988,94
- Nieuwbouw 10 NT Zonhoven	<u>1.089,00</u>
	<b>753.984,88</b>

**VI Afschrijvingsregels**

De afschrijvingsregels werden consistent toegepast; d.w.z., volgens de residuele duur op de geherwaardeerde boekwaarde.

## Rubriek IV Financiële vaste activa

### Borgtochten betaald in contanten

- Ter Heide - N.M.W.V.	19,84
- De Wissel - N.M.W.V.	<u>265,24</u>
	<b>285,08</b>

## Rubriek VII Vorderingen op ten hoogste 1 jaar

STAAT VAN VORDERINGEN OP TEN HOOGSTE 1 JAAR	Boekjaar 31.12.2006
<b>A Werkingsvorderingen</b>	
Ouders en voogden	368.833,86
Ethias	1.131,66
Ethias: arbeidsongeschiktheid Croughs L. (Ter Heide)	-38.638,84
Div. debiteuren De Wissel	3.378,02
Div. debiteuren CBO 29 (Mutualiteiten)	
Twijfelachtige vorderingen:	
Ter Heide	49.030,84
Overheden:	
Ministerie Vl. Gemeenschap afd. VAPH Ter Heide	63.749.262,14
Ministerie Vl. Gemeenschap afd. VAPH Ter Heide – DC Borgl	222.309,74
Ministerie Vl. Gemeenschap afd. VAPH CBO-29	115.568,63
Ministerie Vl. Gemeenschap afd. Onderwijs De Wissel	114.680,00
RSZPPO Werkgeversvoordeel Ter Heide	205.962,09
RSZPPO Werkgeversvoordeel CBO-29	2.457,81
Ministerie Vl. Gemeenschap, Dep. Economie, Werkgelegenheid	45.000,00
Nog op te maken kostenstaten VAPH	
Debiteuren CBO-29 nog te factureren	43.369,95
Debiteuren Ter Heide nog te factureren	9.915,70
Ouders & voogden nog te factureren	6.092,37
Debiteuren De Wissel nog te factureren	606,69
Geboekte waardevermindering Ter Heide	
Totaal werkingsvorderingen:	64.898.960,66
<b>B Overige vorderingen</b>	
<i>Interne vordering van CB, CBO-29 en DW aan TH 663.682,31</i>	
Diverse debiteuren CBO-29	43.451,01
Diverse debiteuren De Wissel	1.440,00
Diverse debiteuren Ter Heide	10.777,18
Voorschotten kampen Ter Heide	250,00
Voorschotten aan cursisten CBO-29	2.147,61
Borgtocht betaald in contanten CBO-29	210,80
Borgtocht betaald in contanten De Wissel	134,14
Borgtocht betaald in contanten Ter Heide	1.596,84
Totaal overige vorderingen	60.007,58
<b>TOTAAL VORDERINGEN OP TEN HOOGSTE 1 JAAR</b>	<b>64.958.968,24</b>

## A Waarderingsregels werkingsvorderingen

### a VAPH Ter Heide

Op VAPH Ter Heide werd dezelfde waarderingsregel toegepast als in het boekjaar 2006. D.w.z., dat de dagprijzen Ter Heide gecalculeerd worden per erkenning volgens het forfaitair systeem vastgelegd in de besluiten van de Vlaamse Executieve d.d. 29.07.1989.

De calculatie bevat:

- 1 Het dagprijsselement vaste kosten (verblijfkosten) aan de gemiddelde index 2006 van 1,0879 van VAPH.
- 2 Personeelskost op 31.12.2006.  
Vermits niet alle weddenshaken voor 100 % subsidiabel zijn, werd 99,50% van de loonmassa op 31.12.06 behouden als subsidieerbaar voor internaat, semi-internaat en nursingtehuis en 98% voor het dagcentrum, met inachtneming van de voorzichtigheid en zekerheid van de opbrengsten.

### b VAPH CBO-29

De vordering werd gewaardeerd volgens de nieuwe richtlijnen voor de centra vastgelegd in de besluiten van de Vlaamse regering d.d. 22.04.1997. D.w.z. 10 % nog te ontvangen na goedkeuring van de rekening door het VAPH.

### c VAPH Ter Heide

Vordering nieuwbouw dagcentrum Borgloon.

### d Ministerie Vlaamse Gemeenschap: afd. Onderwijs

Vordering werd opgenomen volgens vaststelling werkingstoelagen schooljaar 2006-2007 door Ministerie van Onderwijs.

e RSZPPO Werkgeversvoordeel wegens tewerkstelling van personeelsleden in het kader van Gesco-statuut en tijdelijke verwijdering.

### f Ministerie Vlaamse Gemeenschap: afd. Economie

De totale vordering (calculatie) tot 31.12.2006 bedraagt 45.000,00 EUR.

## Rubriek VIII Geldbeleggingen

VI GELDBELEGGINGEN: OVERIGE BELEGGINGEN	31.12.2006
Termijnrekeningen bij kredietinstellingen met een resterende looptijd of opzeggingstermijn	
- meer dan één 1 jaar	0
<b>Totaal</b>	<b>0</b>



## Rubriek IX            Liquide middelen

Termijnrekening DEX	055 – 0000720 – 50	
Zichtrekening DEX	091 – 0008116 – 94	2.135,10
	091 – 0008117 – 95	14.794,79
	091 – 0077500 – 26	10.119,73
	091 – 0110942 – 03	2.236,19
	091 – 0110952 – 13	1.719,89
	091 – 0115142 – 32	155,51
	091 – 0008122 – 03	1.550,40
	091 – 3303923 – 35	
Postchequerekening		3.229,80
Kassen	Ter Heide	4.152,99
	De Wissel	631,79
	CBO 29	549,98
	Centraal Beheer	0,69
Geldbeweging		263,44
<b>TOTAAL LIQUIDE MIDDELEN</b>		<b>41.540,30</b>

## Rubriek X            Overlopende rekeningen

<b>VII    OVERLOPENDE REKENINGEN VAN HET ACTIVA</b>	<b>31.12.2006</b>
Over te dragen kosten Centraal Beheer	3.659,00
Over te dragen kosten Ter Heide	150.284,48
Over te dragen kosten De Wissel	34.612,21
Over te dragen kosten CBO-29 en ESF	4.941,28
Verkregen opbrengsten Centraal Beheer	44,02
Verkregen opbrengsten Ter Heide	401.179,47
Verkregen opbrengsten De Wissel	59.982,11
Verkregen opbrengsten CBO-29	20.112,91
Door te factureren niet- medische kosten Ter Heide	173,73
Door te factureren kapperskosten Ter Heide	6,56
Door te factureren kosten uit voorraad Ter Heide	622,22
Toe te wijzen facturen CBO-29	120,85
Toe te wijzen facturen De Wissel	1.719,76
Limburgsfonds Ter Heide	28.928,06
<b>TOTAAL</b>	<b>706.386,66</b>

### Over te dragen kosten:

Centraal Beheer:	vooruitbetaalde abonnementen	3.659,00
Ter Heide:	vooruitbetaalde abonnementen, vooruitbetaalde contracten, vooruitbetaalde kosten m.b.t. het boekjaar 2006 en voorraden per 31.12.2006.	150.284,48
De Wissel:	vooruitbetaalde abonnementen, vooruitbetaalde contracten, vooruitbetaalde kosten m.b.t. het boekjaar 2006 en voorraden per 31.12.2006.	34.612,21
CBO-29:	vooruitbetaalde abonnementen, vooruitbetaalde contracten en kosten m.b.t. het boekjaar 2006	4.941,28

**Verkregen opbrengsten:**

Centraal Beheer:	lopende doch nog niet vervallen intresten van zichtrekeningen met valutadatum in januari 2007.	44,02
De Wissel:	rentesubsidie van waarborgfonds voor schoolgebouwen, lopende doch nog niet vervallen intresten van zichtrekening met valutadatum in januari 2007, toelage gemeente Beringen m.b.t. het boekjaar 2006 ontvangen in 2007, 1 <sup>ste</sup> schijf toelage Ministerie van Onderwijs voor busbegeleiding, periode 09-12/2006.	59.982,11
Ter Heide:	kinderbijslagen en/of tussenkomst MV voor 12/06 gestort in januari 2007, toelage gemeente Beringen m.b.t. het boekjaar 2006 ontvangen in 2007, terugbetaling dubbele storting lidgeld VSBS boekjaar 2006 ontvangen in 2007, uitbetaling gastspreekervergoeding door KHLim, saldo RSZ Sociale Maribel en Sectoraal Fonds m.b.t. het 3 <sup>e</sup> en het 4 <sup>e</sup> kwartaal 2006 ontvangen in 2007	401.179,47
CBO-29:	lopende doch nog niet vervallen intresten van zichtrekening met valutadatum in januari 2007, toelage gemeente Beringen m.b.t. het boekjaar 2006 ontvangen in 2007, saldo RSZ Sociale Maribel en Sectoraal Fonds m.b.t. het 3 <sup>e</sup> en het 4 <sup>e</sup> kwartaal 2006 ontvangen in 2007, tussenkomst huurders in de huurlasten verhuurde gebouwen, huurgelden ontvangen 2007, m.b.t. het boekjaar 2006.	20.112,91
<b>Wachtrekeningen:</b>		
CBO-29:	toe te wijzen facturen.	120,85
Ter Heide:	door te factureren niet-medische kosten, kapperskosten, kosten uit voorraad, Limburgsfonds Ter Heide	29.730,57
De Wissel:	toe te wijzen facturen	1.719,76
Totaal overlopende rekeningen van het activa		<b>706.386,66</b>

## PASSIVA

Rubriek I Geplaatst kapitaal

1.115.457,80

VIII STAAT VAN HET KAPITAAL		31.12.2006			
A Maatschappelijk kapitaal	A-AANDELEN		B-AANDELEN		
	Aantal	Bedrag	Aantal	Bedrag	
1 Geplaatst kapitaal - Eind vorig boekjaar	3.554	888.500,00	908	226.957,80	
PER EINDE 30.06.2006	<b>3.554</b>	<b>888.500,00</b>	<b>908</b>	<b>226.957,80</b>	

GEPLAATST KAPITAAL A-AANDELEN	Inwoners op 01.01.2006	Aandelen	31.12.2006 Bedrag geplaatst kapitaal
ALKEN	11.048	52	13.000,00
AS	7.497	35	8.750,00
BILZEN	30.057	140	35.000,00
BOCHOLT	12.354	56	14.000,00
BORGLOON	10.155	51	12.750,00
DIEPENBEEK	17.705	82	20.500,00
DILSEN-STOKKEM	19.104	86	21.500,00
GENK	63.799	309	77.250,00
GINGELOM	7.847	38	9.500,00
HALEN	8.624	40	10.000,00
HAM	9.703	45	11.250,00
HAMONT-ACHEL	13.770	65	16.250,00
HASSELT	70.031	336	84.000,00
HECHTEL-EKSEL	11.478	52	13.000,00
HEERS	6.760	34	8.500,00
HERK-DE-STAD	11.795	56	14.000,00
HEUSDEN-ZOLDER	30.768	145	36.250,00
HOESELT	9.265	45	11.250,00
HOUTHALEN-HELCHTEREN	29.944	141	35.250,00
KINROOI	11.975	56	14.000,00
KORTESSEM	8.073	40	10.000,00
LANAKEN	24.476	113	28.250,00
LEOPOLDSBURG	14.404	69	17.250,00
LOMMEL	31.897	143	35.750,00
LUMMEN	13.692	65	16.250,00
MAASEIK	23.632	109	27.250,00
MAASMECHELEN	36.255	174	43.500,00
MEEUWEN-GRUITRODE	12.583	59	14.750,00
NEERPELT	16.117	73	18.250,00
NIEUWERKERKEN	6.605	31	7.750,00
OPGLABBEEK	9.608	42	10.500,00
OVERPELT	13.431	60	15.000,00
PEER	15.810	71	17.750,00
RIEMST	15.965	77	19.250,00
SINT-TRUIDEN	38.246	187	46.750,00
TESSENDERLO	16.811	74	18.500,00
TONGEREN	29.688	148	37.000,00
WELLEN	6.929	33	8.250,00
ZONHOVEN	19.901	90	22.500,00
ZUTENDAAL	6.929	32	8.000,00
	<b>754.731</b>	<b>3.554</b>	<b>888.500,00</b>

GEPLAATST KAPITAAL B-AAANDELEN	Aantal aandelen	31.12.2006 Bedrag geplaatst kapitaal
Provinciebestuur Limburg	888	222.000,00
OCMW Dilsen-Stokkem	10	2.478,90
OCMW Houthalen-Helchteren	10	2.478,90
	<b>908</b>	<b>226.957,80</b>

### Rubriek III Herwaarderingsmeerwaarden

Toepassing brief van 29/11/2002 ref. BA 2002/17 van Ministerie van de Vlaamse Gemeenschap, afdeling Interlokale Samenwerking en Lokale Openbare Bedrijven: Vermits de statuten van IGL geen specifieke bepalingen inzake de jaarlijkse herwaardering van de materiële vaste activa bevatten, zullen deze activa niet worden geherwaardeerd voor het boekjaar 2006.

### Rubriek IV Reserves

Overeenkomstig artikel 55 van de statuten krijgt bij winst het resultaat de volgende bestemming:

5%	wettelijke reserves
10%	beschikbare reserve ter dekking van toekomstige verliezen
10%	beschikbare reserve voor terugbetaling van aandelen
rest	beschikbare reserve voor uitbreidingen of verbeteringen.

### Rubriek VI Kapitaalsubsidies

Overbrengen in 2006 van rek. 70090100 Werkingstoelage Onderwijs	6.768,52
Subtotaal ontvangen van de Overheid	<u>6.768,52</u>
Ontvangen in 2006 vanwege derden	
Investerings De Wissel gefinancierd met middelen geschonken door Lions Club	1.800,48
Inbreng De Wissel: uitrusting en meubilair geschonken door derden	2.626,92
Inbreng Ter Heide: meubilair geschonken door derden	3.923,00
Investerings Ter Heide gefinancierd met middelen geschonken door derden	19.247,46
Investerings Ter Heide gefinancierd met middelen ingebracht door Oudercomité Ter Heide	7.093,93
Investerings Ter Heide gefinancierd door middelen ingebracht door Limburgsfonds	<u>27.707,92</u>
Subtotaal (*) inbreng derden	<u>62.399,71</u>
<b>Totaal inbreng + kapitaalsubsidies</b>	<b>69.168,23</b>
Totaal afschrijvingen op 31.12.2006	<b>-643.711,99</b>
Totaal balans 31.12.2005	<b>7.092.556,90</b>
Totaal balans 31.12.2006	<b>6.518.013,14</b>

(\*) Brief Ministerie van de Vlaamse Gemeenschap, Administratie Binnenlandse Aangelegenheden met ref. OBA/I/5.15-B d.d. 02.12.98, waarin verklaard wordt dat de inbreng om niet van de materiële vaste activa als kapitaalsubsidies mogen worden geboekt i.p.v. als herwaarderingsmeerwaarden.

## Rubriek VII Voorziening voor risico's

IX VOORZIENINGEN VOOR RISICO'S EN KOSTEN	Boekjaar 31.12.2006
- Voorziening voor grote herstellings- en onderhoudswerken	244.585,28
- Voorzieningen voor overige risico's en kosten	
<b>TOTAAL</b>	<b>244.585,28</b>

Grote onderhouds- en herstellingswerken Ter Heide	163.904,05
Grote onderhouds- en herstellingswerken CBO-29	74.590,24
Grote onderhouds- en herstellingswerken De Wissel	6.090,99
	<hr/>
	244.585,28

## Rubriek VIII Schulden op meer dan 1 jaar

X STAAT VAN SCHULDEN				Schulden met een resterende looptijd van:		
A Uitsplitsing van de schulden met een oorspronkelijke looptijd van meer dan 1 jaar naargelang hun resterende looptijd				Hoogstens 1 jaar	Meer dan 1 jaar doch hoogstens 5 jaar	Meer dan 5 jaar
Financiële schulden				POST 42	POST 17	
DEX n°						
7	schijven	vervaljaar 2007	13.262,30			
8	schijven	vervaljaar 2009	20.723,90	48.041,76		
15	schijven	vervaljaar 2014	56.558,70	319.489,91	109.033,94	
11	schijven	vervaljaar 2013	9.109,39	61.475,14	16.263,55	
12	schijven	vervaljaar 2013	10.663,41	71.978,14	19.016,69	
17	schijven	vervaljaar 2015	30.617,60	168.566,77	114.768,07	
16	schijven	vervaljaar 2016	6.447,86	35.499,04	32.751,49	
18	schijven	vervaljaar 2018	17.306,14	97.490,84	145.271,58	
19	schijven	vervaljaar 2019	44.229,82	249.160,23	442.104,60	
21	schijven	vervaljaar 2022	6.410,44	37.156,82	107.684,31	
23	schijven	vervaljaar 2026	16.928,60	95.684,85	379.174,86	
24	schijven	vervaljaar 2026	13.037,55	74.066,40	312.896,05	
Schulden uit recht van opstal					21.070,95	53.049,21
Dexia Lease TQM106 Ford Transit Kombi				3.929,58	11.607,54	
Dexia Lease TQM108 Ford Transit Bak				5.386,78	15.912,05	
Dexia Lease ETP963 Ford Transit Kombi				5.315,83	22.402,10	
Dexia Lease VRK316 Ford Transit Kombi				5.315,83	22.402,10	
Dexia Lease BPC098 Ford Transit Kombi				5.315,83	22.402,10	
Dexia Lease SGY842 Ford Transit Kombi				5.294,34	22.855,02	
				275.853,90	1.397.261,76	1.732.014,35
					3.129.276,11	

B	GewaARBorgde schulden	Schulden (of gedeelte v/d schulden) gewaarborgd door	
		Belgische overheidsinstellingen	Zakelijke Zekerheden gesteld of onherroepelijk beloofd op activa van de onderneming
		Len. n° 11-12	Len. n° 7-8-15-16-17-18-19-21-23-24
	Financiële schulden		
	4 Kredietinstellingen	188.506,32	2.994.364,43
	<b>TOTAAL</b>	<b>188.506,32</b>	<b>2.994.364,43</b>

A	Financiële schulden	
	3 Stad Borgloon (recht opstal)	74.120,16
	4 Kredietinstellingen	
	Leningen DEX 7 t/m 24 op meer dan 1 jaar	3.182.870,75
	Leasing Dexia voertuigen Ter Heide	148.139,10
<b>Algemeen totaal</b>		<b>3.405.130,01</b>

## IX Schulden op ten hoogste 1 jaar

A	Schulden op meer dan 1 jaar die binnen het jaar vervallen	275.853,90
B	Financiële schulden - Kredietinstellingen	1.000.000,00
	<i>Interne financiële schulden Ter Heide aan CB</i>	330.746,47
	<i>Interne financiële schulden Ter Heide aan CBO-29</i>	280.316,11
	<i>Interne financiële schulden Ter Heide aan DW</i>	52.619,73
C	Werkingschulden	
	1 a Leveranciers	458.336,80
	b VAPH (Ter Heide) voorschot 2003+2004+2005+2006	58.139.205,31
E	Sociale schulden	
	1 Bedrijfsvoorheffingen	747.504,91
	2 Te betalen BTW	379,24
	3 Nettowedden	851.949,17
	RSZPPO	320.649,62
	Diversen: pensioenen statutairen, te betalen presentiegelden en reisvergoedingen bestuurders, loonbeslag	7.208,69
	Voorziening vakantiegeld	1.152.463,23
F	Overige schulden	
	Vennoten "B" terugstorting geplaatst kapitaal	230.785,59
	Borgtochten ontvangen in contanten	8.497,99
<b>Totaal schulden op ten hoogste 1 jaar</b>		<b>63.192.834,45</b>

## Rubriek X Overlopende rekeningen

XI OVERLOPENDE REKENINGEN VAN HET PASSIVA	31.12.2006
Toe te rekenen kosten Centraal Beheer	1.294,76
Toe te rekenen kosten Ter Heide	4.091,79
Toe te rekenen kosten De Wissel	523,68
Toe te rekenen kosten CBO-29 ESF	1,74
Toe te rekenen kosten CBO-29	857,74
Over te dragen opbrengsten CBO-29	8.214,52
Over te dragen opbrengsten Ter Heide	1.224,00
Door te berekenen medische kosten Ter Heide	5,58
Kosten personeelsfeest Ter Heide te regulariseren	1.301,92
Verplaatsingskosten cursisten CBO-29 nog te regulariseren	2.031,05
Nog aan te zuiveren ontvangsten Ter Heide	13.231,02
Nog aan te zuiveren ontvangsten (boete) Ter Heide	1.375,00
Nog aan te zuiveren ontvangsten (boete) CBO-29	100,00
Inbreng derden Ter Heide, financieel	4.136,33
Wachtrekeningen gasten Ter Heide	436.199,83
<b>TOTAAL</b>	<b>474.588,96</b>

**Toe te rekenen kosten:**

<u>Centraal Beheer:</u> verplaatsing personeel, reisvergoeding bestuurders	1.294,76
<u>Ter Heide:</u> verplaatsingskosten personeel, intresten leningen (kaskrediet), kosten medisch onderzoek personeel uitgevoerd in het tweede semester 2006, waarvoor rekening opgemaakt in het eerste semester 2007, vakbondspremie, afrekening hospitalisatieverzekering DVV m.b.t boekjaar 2006 opgemaakt in 2007	4.091,79
De Wissel: verplaatsingskosten personeel, vakbondspremie	523,68
CBO-29-ESF: vakbondspremie	1,74
CBO-29: verplaatsingskosten personeel, terugbetaling opleidingskosten cursisten, opleidingskosten personeel, aankoop nieuwjaarskaarten 2006, vakbondspremie, afrekening hospitalisatieverzekering DVV m.b.t. het boekjaar 2006, opgemaakt in 2007	857,74
Over te dragen opbrengsten Ter Heide: voorgefactureerde kampkosten Ter Heide	1.224,00
Over te dragen opbrengsten CBO-29: Tendering	8.214,52
Nog aan te zuiveren ontvangsten.	
Ter Heide:	
inbreng derden, financieel (ontvangen doch nog niet aangewende middelen tot 31.12.06: Ford Genk)	4.136,33
Tuchtmaatregel - boete	1.375,00
Mutualiteit – FBZ personeel Ter Heide	151,51
Nog te regulariseren zakgelden gasten Ter Heide op 31.12.06	13.079,51
CBO-29:	100,00
Tuchtmaatregel - boete	
Wachtrekeningen	1.301,92
Ter Heide: Kosten personeelsfeest Ter Heide te regulariseren	5,58
Door te factureren medische kosten Ter Heide	
Wachtrekeningen gasten Ter Heide (voorschotten juli en augustus 2006, nog te regulariseren kindergeld)	436.199,83
CBO-29: Verplaatsingskosten cursisten CBO-29 nog te regulariseren	2.031,05
<b>Totaal overlopende rekening van het passiva</b>	<b>474.588,96</b>

## B Toelichting bij de resultatenrekening

### 1 Opbrengsten, Rubriek I: Bedrijfsopbrengsten en Bedrijfskosten

XII BEDRIJFSRESULTATEN	Boekjaar 31.12.2006	Boekjaar 31.12.2005
<b>B Bedrijfsopbrengsten</b>		
1 Vanwege de Overheid		
Betreffende het huidig boekjaar:		
- VAPH (Ter Heide) werkingstoelage	14.846.908,03	14.734.441,54
- VAPH (Ter Heide) – management	22.226,20	45.339,60
- VAPH (Ter Heide) – ADV + conventioneel verlof	211.594,41	336.872,03
- VAPH (Ter Heide) – vorming	2.451,96	45.332,31
- VAPH (Ter Heide) – VIA-forfaits	75.355,93	
- VAPH (CBO-29)	1.159.233,29	1.068.156,39
- VAPH (CBO-29) – vorming	2.071,51	1.951,85
- VAPH (CBO-29) – management	2.074,46	1.964,73
- VAPH (CBO-29) – aanvullend vakantiegeld	5.657,70	8.154,43
- VAPH (CBO-29) – VIA forfaits	5.167,04	
- Min. Vl. Gemeenschap Onderwijs	426.996,98	419.861,18
Betreffende voorgaande boekjaren:		
- VAPH (Ter Heide)	23.365,80	147.926,65
- VAPH (CBO-29)		2.018,00
<b>TOTAAL OVERHEIDSTOELAGEN:</b>	<b>16.783.103,31</b>	<b>16.812.018,71</b>
2 Andere dan overheidstoelagen		
<i>Erkennen VAPH</i>		
Eigen bijdragen in dagprijs minderjarigen	353.520,24	338.136,92
Eigen bijdragen in dagprijs meerderjarigen	2.372.559,87	2.285.422,12
Financiële bijdragen Semi-internaat	52.217,80	51.451,76
Financiële bijdragen Dagcentrum	43.572,64	40.347,45
<i>Niet-erkennen VAPH</i>		
Tussenkost andere organismen CBO-29	46.190,36	53.940,06
Tussenkost VESOC	64.531,22	49.188,09
Tussenkost Droomjobfabriek	65.000,00	64.487,55
Tussenkost VDAB / Tendering	18.111,37	60.060,00
Tussenkost andere organismen CBO-29 ESF	49.598,00	41.379,00
Tussenkost Provincie Limburg crisisopvang Ter Heide	20.000,00	
<i>Dagprijs aangerekend aan ouders</i>		
Nursingtehuis Ter Heide	50.090,57	48.701,95
Dagprijs aangerekend aan derden	2.689,29	412,59
<i>Algemene opbrengsten</i>		
Incontinentiemateriaal D-N	86.751,63	84.083,40
Toegestane kortingen op aankopen Ter Heide	11.503,27	10.824,52
Toegestane kortingen op aankopen CBO-29	13,67	
Toegestane kortingen op aankopen De Wissel	22,87	13,64
Verkoop zelfvervaardigde producten De Wissel	22.888,05	21.218,23
Diverse opbrengsten De Wissel	5.215,80	1.153,61
Doorberekende werkingskosten CBO-29	136,27	225,99
<b>Totaal andere dan overheidstoelagen:</b>	<b>3.264.612,92</b>	<b>3.151.046,88</b>



3	Waardering dagprijs erkenningen Ter Heide		
	Calculatie volgens het forfaitair systeem vastgelegd in de besluiten van de Vlaamse Executieve d.d. 29.7.1989		
	- Waardering dagprijs Internaat	95.701,11	33.916,59
	- Waardering dagprijs Nursingtehuis	1.554.019,80	1.134.992,33
	- Waardering dagprijs Semi-internaat	174.493,83	136.327,52
	- Waardering dagprijs Dagcentrum	104.731,53	71.940,69
	- Waardering dagprijs anderen	4.356,08	
	Totaal waardering dagprijzen 31.12.2006	1.933.302,35	1.377.177,13
	<b>TOTAAL I A WERKINGSOPBRENGSTEN:</b>	<b>21.981.018,58</b>	<b>21.340.242,72</b>
4	Andere bedrijfsopbrengsten (post 74)		
	Diverse opbrengsten Ter Heide	46.032,19	50.405,28
	Diverse opbrengsten De Wissel	632,42	619,57
	Diverse opbrengsten CBO-29	19.088,61	18.694,56
	Ontvangen huurgelden CBO-29	13.958,99	14.450,34
	Ontvangen huurgelden Ter Heide	4.241,19	4.298,16
	Ontvangen huurgelden De Wissel	361,08	88,50
	Premie Gesco personeel Ter Heide	29.286,32	29.237,89
	Premie Gesco personeel CBO-29	8.677,43	8.725,86
	Terugbetaling verzekeringspremie voorg. boekj. Ter Heide	28.454,89	27.334,87
	Terugbetaling verzekeringspremie voorg. boekj. De Wissel	299,68	289,15
	Terugbetaling verzekeringspremie voorg. boekj. CBO-29	1.648,06	1.535,03
	Doorberekende huurlasten CBO-29	19.709,36	18.785,26
	Doorberekende kosten à derden CBO-29	302,80	375,70
	Vergoeding materiële schade De Wissel	821,18	
	Vergoeding FBZ CBO-29	824,28	
	Vergoeding FBZ Ter Heide	8.244,96	
	Vergoeding arbeidsongeschiktheid Ter Heide	62.251,66	78.483,19
	Vergoeding arbeidsongeschiktheid CBO-29		771,29
	Vergoeding AO busbegeleiders De Wissel	331,76	
	Vergoeding verbreking arbeidsovereenkomst Ter Heide	10.561,78	162,53
	Vergoeding verbreking arbeidsovereenkomst CBO-29		
	Tijdelijke verwijdering FBZ	177.741,49	243.306,58
	Terugbetaling werkingskosten Ter Heide	27.118,52	22.540,07
	Werkgeversvoordeel banenplan Ter Heide		3.704,09
	Werkgeversvoordeel banenplan CBO-29		1.593,08
	Activa plan Ter Heide	1.000,00	1.989,51
	Werkgeversvoordeel Sectoraal Fonds Ter Heide	562.222,92	562.222,92
	Werkgeversvoordeel Sectoraal Fonds CBO-29	26.772,52	26.772,52
	Werkgeversvoordeel Sociale Maribel Ter Heide	620.051,56	622.783,77
	Werkgeversvoordeel Sociale Maribel CBO-29	26.772,52	26.772,52
	Tussenkost deelnemers-gemeenten in werking	150.946,20	150.057,80
	<b>TOTAAL I.D ANDERE BEDRIJFSOPBRENGSTEN:</b>	<b>1.848.354,37</b>	<b>1.916.000,04</b>

II. C	Personeelskosten	Boekjaar 31.12.2006	Boekjaar 31.12.2005
a	Bezoldigingen en rechtstreekse sociale voordelen	14.848.715,19	14.503.602,38
b	- Patronale bijdragen voor sociale verzekering	4.431.797,12	4.348.547,75
	- Patronale bijdragen voor verzekeringen arbeidsongevallen en burgerlijke aansprakelijkheid, en bedrijfsgeneeskundige dienst	255.889,54	261.106,14
d	Andere personeelskosten	143.632,60	134.340,01
f	Voorziening voor vakantiegeld		
	Toevoeging	1.152.463,23	1.047.842,72
	Terugneming (-)	(39.061,95)	(42.392,05)
		1.113.401,28	1.005.450,67
	<b>TOTAAL II C</b>	<b>20.793.435,73</b>	<b>20.253.046,95</b>

Personeelsbestand	Boekjaar 31.12.2006	Boekjaar 31.12.2005
Arbeiders	13	13
Bedienden	700	682
Directiepersoneel	8	8
Andere (Gesco's)	13	14
<b>TOTAAL</b>	<b>734</b>	<b>717</b>

D WAARDEVERMINDERINGEN	Boekjaar 31.12.2006	Boekjaar 31.12.2005
Toevoegingen:		
Terugneming:		
Vorderingen Ter Heide	495,83	2.010,00
	<b>495,83</b>	<b>2.010,00</b>

E VOORZIENINGEN VOOR GROTE RISICO'S EN KOSTEN	Boekjaar 31.12.2006	Boekjaar 31.12.2005
Toevoegingen:		
- Grote herstellings- en onderhoudswerken Ter Heide	39.702,07	105.013,55
- Grote herstellings- en onderhoudswerken CBO-29		
- Zaak IGL/ Reulens Ter Heide		
<b>TOTAAL TOEVOEGINGEN</b>	<b>39.702,07</b>	<b>105.013,55</b>
Terugnemingen:		
- Voorziening grote herstellings- en onderhoudswerken CBO-29	991,60	1.914,03
- Voorziening grote herstellings- en onderhoudswerken DW		16.067,29
- Voorziening grote herstellings- en onderhoudswerken TH	49.702,07	82.099,65
- Voorziening geschillen Ter Heide		
<b>TOTAAL TERUGNEMINGEN</b>	<b>50.693,67</b>	<b>100.080,97</b>

E VOORZIENINGEN VOOR ANDERE RISICO'S EN KOSTEN	Boekjaar 31.12.2006	Boekjaar 31.12.2005
Terugnemingen:		
- Voorziening RSZ loonderving cursisten CBO-29		61.154,14
- Voorziening IGL - Reulens	25.000,00	
<b>TOTAAL TERUGNEMINGEN</b>	<b>25.000,00</b>	<b>61.154,14</b>

F ANDERE BEDRIJFSKOSTEN	Boekjaar 31.12.2006	Boekjaar 31.12.2005
Minderwaarde realisatie vorderingen CBO-29		7.638,54
Minderwaarde realisatie vorderingen Ter Heide	69.522,60	6.597,80
Minderwaarde realisatie vorderingen De Wissel	4.179,68	200,00
Diverse kosten Ter Heide	38.305,79	15.387,59
Diverse kosten ESF		
Diverse kosten CBO-29	6.146,44	6.264,17
Diverse kosten De Wissel	9,54	4,54
Vakbondspremie	29.652,35	31.001,93
<b>TOTAAL ANDERE BEDRIJFSKOSTEN</b>	<b>147.816,40</b>	<b>67.094,57</b>

## 2 Opbrengsten, Rubriek IV: Financiële opbrengsten en Kosten, Rubriek V: Financiële kosten

XIII FINANCIËLE RESULTATEN	Boekjaar 31.12.2006	Boekjaar 31.12.2005
<b>A Andere financiële opbrengsten</b>		
Door VAPH voor Nationale Loterij toegekende subsidies	46.839,72	120.326,71
Kapitaalsubsidies	622.366,23	622.513,84
Intrestsubsidies Provinciebestuur Limburg	21.345,76	21.345,79
DIGO schoolgebouwen	5.275,25	5.688,31
Andere	96.310,43	96.158,94
<b>TOTAAL: ANDERE FINANCIËLE OPBRENGSTEN</b>	<b>792.137,39</b>	<b>866.033,59</b>
Overige financiële opbrengsten:		
Opbrengsten uit termijn- en zichtrekeningen	2.218,33	9.622,39
Overige financiële opbrengsten		
<b>TOTAAL: OVERIGE FINANCIËLE OPBRENGSTEN</b>	<b>2.218,33</b>	<b>9.622,39</b>
	<b>794.355,72</b>	<b>875.655,98</b>
<b>E Andere financiële kosten</b>		
Leningslasten De Wissel	15.151,29	16.241,85
Leningslasten Ter Heide	74.354,70	67.716,03
Leningslasten CBO-29	18.524,69	21.352,74
Intresten vaste termijnkrediet	16.379,51	415,60
Diverse financiële kosten	2.186,34	3.604,49
Wisselresultaten		
	<b>126.596,53</b>	<b>109.330,71</b>

## 3 Opbrengsten, Rubriek VII: Uitzonderlijke opbrengsten en Kosten, Rubriek VIII: Uitzonderlijke kosten

XIV UITZONDERLIJKE RESULTATEN	Boekjaar 31.12.2006	Boekjaar 31.12.2005
<b>A Uitzonderlijke opbrengsten</b>		
- Terugneming afschrijving mat. vaste activa	459,84	349,60
- Meerwaarde realisatie vaste activa	14.720,00	3.098,00
- Uitzonderlijke opbrengsten	6.660,87	5.804,26
	<b>21.840,71</b>	<b>9.251,86</b>
<b>B Uitzonderlijke kosten</b>		
- Uitzonderlijke afschrijvingen CBO-29		0,01
- Uitzonderlijke afschrijvingen Ter Heide	784,38	4.577,55
- Uitzonderlijke afschrijvingen De Wissel		0,15
- Uitzonderlijke lasten CBO-29	6,15	6,00
- Uitzonderlijke lasten De Wissel	472,91	
	<b>1.263,44</b>	<b>4.583,71</b>

## 4 Kosten, Rubriek X: Belastingen

XV BELASTINGEN OP HET RESULTAAT	Boekjaar 31.12.2006	Boekjaar 31.12.2005
Roerende voorheffing op intresten	332,75	1.434,57
<b>TOTAAL</b>	<b>332,75</b>	<b>1.434,57</b>

## V Sociale balans

IGL is ingeschreven bij de Rijksdienst voor Sociale Zekerheid voor Plaatselijke en Provinciale Overheden (RSZPPO) onder het nummer 5291-00-62

Er zijn geen paritaire comités bevoegd voor de onderneming. Binnen IGL is de wet van 19 december 1974 tot regeling van de betrekkingen tussen de overheid en de vakbonden van haar personeel van toepassing.

Werknemers ingeschreven in het personeelsregister

Tijdens het boekjaar en het vorige boekjaar

	Voltijds (boekjaar)	Deeltijds (boekjaar)	Totaal (boekjaar)	Totaal (vorig boekjaar)
Gemiddeld aantal werknemers	273,6667	361,0000	490,6034	487,1564 (VTE)
Aantal daadwerkelijk gepresteerde uren	419 796,18	332 774,13	752 570,31	751 978,27 (T)
Personeelskosten (in duizenden EUR)	11 598	9 195	20 793	20 253
Voordelen boven op het loon (in duizenden EUR)	xxxxx	xxxxx	38,1	37,4 (T)

Op de afsluitingsdatum van het boekjaar

	Voltijds	Deeltijds	Totaal VTE
<b>Aantal werknemers ingeschreven</b>	277	366	498,6799
<b>Volgens de aard van de arbeidsovereenkomst</b>			
Overeenkomst voor een onbepaalde tijd	233	327	425,8457
Overeenkomst voor een bepaalde tijd	7	6	9,8842
Overeenkomst voor een duidelijk omschreven werk	0	0	0
Vervangingsovereenkomst	37	33	62,9500
<b>Volgens het geslacht</b>			
Mannen	106	36	126,3233
Vrouwen	171	330	372,3566
<b>Volgens de beroepscategorie</b>			
Directiepersoneel	7	0	7,0000
Bedienden	270	355	486,1473
Arbeiders	0	11	5,5326
Andere	0	0	0

## Het personeelsverloop tijdens het boekjaar

## Ingetreden

	Voltijds	Deeltijds	Totaal VTE
<b>Aantal werknemers</b> die tijdens het boekjaar in het personeelsregister werden ingeschreven	50	54	73,2500
<b>Volgens de aard van de arbeidsovereenkomst</b>			
Overeenkomst voor een onbepaalde tijd	7	7	10,5000
Overeenkomst voor een bepaalde tijd	5	3	6,2500
Overeenkomst voor een duidelijk omschreven werk	0	0	0,0000
Vervangingsovereenkomst	38	44	56,5000
<b>Volgens het geslacht en het studieniveau</b>			
Mannen: lager onderwijs	0	0	0,0000
secundair onderwijs	6	11	11,0000
hoger niet-universitair onderwijs	1	0	1,0000
universitair onderwijs	2	2	3,0000
Vrouwen: lager onderwijs	11	6	13,5000
secundair onderwijs	21	24	31,2500
hoger niet-universitair onderwijs	7	10	11,2500
universitair onderwijs	2	1	2,2500

## Uitgetreden

	Voltijds	Deeltijds	Totaal VTE
<b>Aantal werknemers</b> met een in het personeelsregister opgetekende datum waarop hun overeenkomst tijdens het boekjaar een einde nam	50	43	68,9100
<b>Volgens de aard van de arbeidsovereenkomst</b>			
Overeenkomst voor een onbepaalde tijd	10	11	15,2500
Overeenkomst voor een bepaalde tijd	5	4	6,9100
Overeenkomst voor een duidelijk omschreven werk	0	0	0,0000
Vervangingsovereenkomst	35	28	46,7500
<b>Volgens het geslacht en het studieniveau</b>			
Mannen: lager onderwijs	1	1	1,5000
secundair onderwijs	13	1	13,1600
hoger niet-universitair onderwijs	0	0	0,0000
universitair onderwijs	0	1	0,5000
Vrouwen: lager onderwijs	3	14	10,0000
secundair onderwijs	28	22	36,7500
hoger niet-universitair onderwijs	5	3	6,5000
universitair onderwijs	0	1	0,5000
<b>Volgens de reden van beëindiging van de overeenkomst</b>			
Pensioen	0	1	0,5000
Brugpensioen	0	0	0,0000
Afdanking	8	1	8,0000
Andere reden	42	41	60,4100
waarvan: het aantal werknemers dat als zelfstandige ten minste op halftijdse basis diensten blijft verlenen aan de onderneming	0	0	0,0000

Staat over het gebruik van de maatregelen ten gunste van de werkgelegenheid tijdens het boekjaar

#### Maatregelen ten gunste van de werkgelegenheid

	Aantal betrokken werknemers		Financieel voordeel (in duizenden EUR)
	Aantal	In VTE	
<b>Maatregelen met een financieel voordeel</b>			
Voordeelbanenplan (risicogroepen)			
Conventioneel halftijds brugpensioen			
Volledige loopbaanonderbreking	26	20,0000	
Vermindering van de arbeidsprestaties (deeltijdse loopbaanonderbreking)	50	21,7000	
Sociale Maribel (raamakkoord 26 mei 1997)	81	55,42000	1 235
Structurele vermindering van de sociale zekerheidsbijdrage			
Doorstromingsprogramma			
Dienstenbanen			
Overeenkomst werk – opleiding			
Leerovereenkomst			
Startbaanovereenkomst			
<b>2 Andere maatregelen</b>			
Stage der jongeren			
Opeenvolgende arbeidsovereenkomsten voor bepaalde tijd			
Conventioneel brugpensioen			
Vermindering van de persoonlijke bijdragen van sociale zekerheid aan werknemers met lage lonen	280	130,4500	
<b>Aantal werknemers betrokken bij één of meerdere maatregelen ten gunste van de werkgelegenheid:</b>			
Totaal voor het boekjaar	336	195,25	
Totaal voor het vorige boekjaar	276	177,15	

Inlichtingen over de opleidingen voor de werknemers tijdens het boekjaar

Totaal van de opleidingsinitiatieven ten laste van de werkgever

	Mannen	Vrouwen
Aantal betrokken werknemers	86	313
Aantal gevolgde opleidingsuren	1 135,05	3 203,85
Kosten voor de onderneming (in EUR)	40 624,19	101 037,74

Totaal van de activiteiten van vorming, begeleiding of mentorschap door de werknemers gegeven in toepassing van de wet van 5 september 2001 tot de verbetering van de werkgelegenheidsgraad van de werknemers

Activiteiten van vorming, begeleiding of mentorschap

	Mannen	Vrouwen
Aantal werknemers welke deze activiteiten uitoefenden	14	11
Aantal uren besteed aan deze activiteiten	68,05	27,50
Aantal werknemers welke deze activiteiten volgden	81	260



**VI Ventilatie per activiteitscentrum****A Ventilatie van de balans per activiteitscentrum**

<b>Balans Begeleidingscentrum Ter Heide</b>		
<b>ACTIVA</b>	<b>Boekjaar 31.12.06</b>	<b>Boekjaar 31.12.05</b>
VASTE ACTIVA		
<b>II. Immateriële vaste activa</b>	<b>85,01</b>	<b>404,51</b>
<b>III. Materiële vaste activa</b>	<b><u>9.496.898,10</u></b>	<b><u>9.336.727,79</u></b>
A. Terreinen en gebouwen	7.739.448,26	8.297.163,87
B. Installaties, machines en uitrusting	447.156,18	448.045,30
C. Meubilair en rollend materieel	258.194,10	304.287,30
D. Leasing en soortgelijke rechten	298.114,68	205.400,21
F. Activa in aanbouw en vooruitbetalingen	753.984,88	81.831,11
<b>IV. Financiële vaste activa</b>	<b><u>19,84</u></b>	<b><u>19,84</u></b>
C. Andere financiële vaste activa		
2. Vorderingen en borgtochten in contanten	19,84	19,84
VLOTTENDE ACTIVA		
<b>V. Vorderingen op meer dan 1 jaar</b>	<b><u>0,00</u></b>	<b><u>0,00</u></b>
A. Werkingsvorderingen		
<b>VII. Vorderingen op ten hoogste 1 jaar</b>	<b><u>64.586.523,58</u></b>	<b><u>47.959.212,76</u></b>
A. Werkingsvorderingen	64.573.899,56	47.940.698,43
B Overige vorderingen	12.624,02	18.514,33
<b>VIII. Geldbeleggingen</b>	<b><u>0,00</u></b>	<b><u>0,00</u></b>
B. Overige beleggingen		
<b>IX. Liquide middelen</b>	<b><u>0,00</u></b>	<b><u>0,00</u></b>
<b>X. Overlopende rekeningen</b>	<b><u>581.194,52</u></b>	<b><u>301.406,58</u></b>
	<b><u>74.664.721,05</u></b>	<b><u>57.597.771,48</u></b>



<b>PASSIVA</b>	<b>Boekjaar 31.12.06</b>	<b>Boekjaar 31.12.05</b>
<b>EIGEN VERMOGEN</b>		
<b>I. Kapitaal</b>		
A. Geplaatst kapitaal		
B. Niet opgevraagd kapitaal		
<i>Verbindingsrekening kapitaal</i>	1.239.272,20	1.232.189,17
<b>III. Herwaarderingsmeerwaarden</b>	<b>1.028.673,50</b>	<b>1.028.673,50</b>
<b>IV. Reserves</b>	<b>961.590,57</b>	<b>961.590,57</b>
A. Wettelijke reserves	498,88	498,88
B. Onbeschikbare reserves		
2. Andere	951.613,07	951.613,07
D. Beschikbare reserves	9.478,62	9.478,62
<b>V. Overgedragen resultaat</b>	<b>-421.831,78</b>	<b>-375.593,03</b>
<b>VI. Kapitaalsubsidies</b>	<b>5.578.438,84</b>	<b>6.056.917,72</b>
<b>VOORZIENINGEN EN UITGESTELDE BELASTINGEN</b>		
<b>VII. A. Voorzieningen voor risico's en kosten</b>	<b>163.904,05</b>	<b>198.904,05</b>
3. Grote herstellings- en onderhoudswerken	163.904,05	173.904,05
4. Overige risico's en kosten		25.000,00
<b>SCHULDEN</b>		
<b>VIII. Schulden op meer dan 1 jaar</b>	<b>2.387.177,61</b>	<b>1.589.147,86</b>
A. Financiële schulden		
3. Leasing- en soortgelijke schulden	191.701,07	122.905,86
4. Kredietinstellingen	2.195.476,54	1.466.242,00
D. Overige schulden		
<b>IX. Schulden op ten hoogste 1 jaar</b>	<b>63.265.930,59</b>	<b>46.452.149,53</b>
A. Schulden op meer dan 1 jaar die binnen het jaar vervallen	193.111,96	167.004,31
B. Financiële schulden		
1. Kredietinstellingen	1.000.000,00	
<i>Interne schulden</i>	663.682,31	110.307,96
C. Werkingsschulden		
1. a. Leveranciers	398.944,87	424.215,27
b. VAPH	58.139.205,31	42.939.777,31
E. Schulden met betrekking tot belastingen, bezoldigingen, sociale lasten en voorzieningen, sociale lasten en voorziening voor vakantiegeld		
1. Te betalen BTW	377,50	11,47
Belastingen	699.551,49	667.243,17
2. Bezoldigingen, soc. lasten, voorz. vakantiegeld	2.166.157,16	2.138.765,26
F. Overige schulden	4.899,99	4.824,78
<b>X. Overlopende rekeningen</b>	<b>461.565,47</b>	<b>453.792,11</b>
	<b><u>74.664.721,05</u></b>	<b><u>57.597.771,48</u></b>

**Balans BuSO De Wissel****ACTIVA****Boekjaar 31.12.06****Boekjaar 31.12.05**

## VASTE ACTIVA

**III. Materiële vaste activa****1.153.928,12****1.258.834,04**

A. Terreinen en gebouwen

1.090.906,64

1.188.387,31

B. Installaties, machines en uitrusting

53.014,74

58.767,88

C. Meubilair en rollend materieel

10.006,74

11.678,85

D. Leasing en soortgelijke rechten

F. Activa in aanbouw en vooruitbetalingen

**IV. Financiële vaste activa****265,24****265,24**

C. Andere financiële vaste activa

2. Vorderingen en borgtochten in contanten

265,24

265,24

## VLOTTENDE ACTIVA

**V. Vorderingen op meer dan 1 jaar****0,00****0,00**

A. Werkingsvorderingen

**VII. Vorderingen op ten hoogste 1 jaar****172.858,58****155.629,37**

A. Werkingsvorderingen

118.664,71

124.004,28

B. Overige vorderingen

1.574,14

1.797,82

*Interne vorderingen*

52.619,73

29.827,27

**VIII. Geldbeleggingen****0,00****0,00**

B. Overige beleggingen

**IX. Liquide middelen****104.433,55****X. Overlopende rekeningen****96.314,08****48.514,79****1.423.366,02****1.567.676,99**

<b>PASSIVA</b>	<b>Boekjaar 31.12.06</b>	<b>Boekjaar 31.12.05</b>
<b>EIGEN VERMOGEN</b>		
<b>I. Kapitaal</b>		
A. Geplaatst kapitaal		
B. Niet opgevraagd kapitaal		
<i>Verbindingsrekening kapitaal</i>	-1.324,76	23.987,22
<b>III. Herwaarderingsmeerwaarden</b>	<b><u>311.180,22</u></b>	<b><u>311.180,22</u></b>
<b>IV. Reserves</b>	<b><u>325.996,75</u></b>	<b><u>325.996,75</u></b>
A. Wettelijke reserves	331,66	331,66
B. Onbeschikbare reserves		
2. Andere	319.363,24	319.363,24
D. Beschikbare reserves	6.301,85	6.301,85
<b>V. Overgedragen resultaat</b>	<b><u>-167.553,85</u></b>	<b><u>-138.741,37</u></b>
<b>VI. Kapitaalsubsidies</b>	<b><u>579.774,23</u></b>	<b><u>635.704,72</u></b>
<b>VOORZIENINGEN EN UITGESTELDE BELASTINGEN</b>		
<b>VII. A. Voorzieningen voor risico's en kosten</b>	<b><u>6.090,99</u></b>	<b><u>6.090,99</u></b>
3. Grote herstellings- en onderhoudswerken	6.090,99	6.090,99
4. Overige risico's en kosten		
<b>SCHULDEN</b>		
<b>VIII. Schulden op meer dan 1 jaar</b>	<b><u>313.574,65</u></b>	<b><u>339.757,89</u></b>
A. Financiële schulden		
3. Leasing- en soortgelijke schulden		
4. Kredietinstellingen	313.574,65	339.757,89
D. Overige schulden		
<b>IX. Schulden op ten hoogste 1 jaar</b>	<b><u>55.104,11</u></b>	<b><u>61.779,62</u></b>
A. Schulden op meer dan 1 jaar die binnen het jaar vervallen	26.183,24	24.227,76
B. Financiële schulden		
1. Kredietinstellingen		
C. Werkingsschulden		
1. a. Leveranciers	7.278,67	30.588,13
E. Schulden met betrekking tot belastingen, bezoldigingen, sociale lasten en voorzieningen, sociale lasten en voorziening voor vakantiegeld		
1. Te betalen BTW		
Belastingen	4.526,86	4.381,86
2. Bezoldigingen, soc. lasten, voorz. vakantiegeld	16.770,34	2.175,87
F. Overige schulden	345,00	406,00
<b>X. Overlopende rekeningen</b>	<b><u>523,68</u></b>	<b><u>1.920,95</u></b>
	<b><u>1.423.366,02</u></b>	<b><u>1.567.676,99</u></b>

**Balans CBO-29****ACTIVA**

	Boekjaar 31.12.06	Boekjaar 31.12.05
--	-------------------	-------------------

## VASTE ACTIVA

<b>II. Immateriële vaste activa</b>	<b><u>780,00</u></b>	<b><u>151,25</u></b>
-------------------------------------	----------------------	----------------------

<b>III. Materiële vaste activa</b>	<b><u>722.673,43</u></b>	<b><u>790.640,01</u></b>
------------------------------------	--------------------------	--------------------------

A. Terreinen en gebouwen	648.600,83	705.811,99
--------------------------	------------	------------

B. Installaties, machines en uitrusting	44.750,82	53.319,68
---	-----------	-----------

C. Meubilair en rollend materieel	29.321,78	31.508,34
-----------------------------------	-----------	-----------

D. Leasing en soortgelijke rechten		
------------------------------------	--	--

F. Activa in aanbouw en vooruitbetalingen		
---	--	--

<b>IV. Financiële vaste activa</b>	<b><u>0,00</u></b>	<b><u>0,00</u></b>
------------------------------------	--------------------	--------------------

C. Andere financiële vaste activa		
-----------------------------------	--	--

2. Vorderingen en borgtochten in contanten		
--	--	--

## VLOTTENDE ACTIVA

<b>V. Vorderingen op meer dan 1 jaar</b>	<b><u>0,00</u></b>	<b><u>0,00</u></b>
--	--------------------	--------------------

A. Werkingsvorderingen		
------------------------	--	--

<b>VII. Vorderingen op ten hoogste 1 jaar</b>	<b><u>532.521,92</u></b>	<b><u>306.571,58</u></b>
---	--------------------------	--------------------------

A. Werkingsvorderingen	206.396,39	193.087,80
------------------------	------------	------------

B. Overige vorderingen	45.809,42	33.003,09
------------------------	-----------	-----------

<i>Interne vorderingen</i>	<i>280.316,11</i>	<i>80.480,69</i>
----------------------------	-------------------	------------------

<b>VIII. Geldbeleggingen</b>	<b><u>0,00</u></b>	<b><u>0,00</u></b>
------------------------------	--------------------	--------------------

B. Overige beleggingen		
------------------------	--	--

<b>IX. Liquide middelen</b>		<b><u>281.784,04</u></b>
-----------------------------	--	--------------------------

<b>X. Overlopende rekeningen</b>	<b><u>25.175,04</u></b>	<b><u>16.396,17</u></b>
----------------------------------	-------------------------	-------------------------

	<b><u>1.281.150,39</u></b>	<b><u>1.395.543,05</u></b>
--	----------------------------	----------------------------

<b>PASSIVA</b>	<b>Boekjaar 31.12.06</b>	<b>Boekjaar 31.12.05</b>
<b>EIGEN VERMOGEN</b>		
<b>I. Kapitaal</b>		
A. Geplaatst kapitaal		
B. Niet opgevraagd kapitaal		
<i>Verbindingsrekening kapitaal</i>	-208.685,33	-225.273,60
<b>III. Herwaarderingsmeerwaarden</b>	<b><u>51.296,66</u></b>	<b><u>51.296,66</u></b>
<b>IV. Reserves</b>	<b><u>175.168,84</u></b>	<b><u>175.168,84</u></b>
A. Wettelijke reserves	8.539,96	8.539,96
B. Onbeschikbare reserves		
2. Andere	4.369,70	4.369,70
D. Beschikbare reserves	162.259,18	162.259,18
<b>V. Overgedragen resultaat</b>	<b><u>113.835,41</u></b>	<b><u>91.903,10</u></b>
<b>VI. Kapitaalsubsidies</b>	<b><u>359.800,07</u></b>	<b><u>399.934,46</u></b>
<b>VOORZIENINGEN EN UITGESTELDE BELASTINGEN</b>		
<b>VII. A. Voorzieningen voor risico's en kosten</b>	<b><u>74.590,24</u></b>	<b><u>75.581,84</u></b>
3. Grote herstellings- en onderhoudswerken	74.590,24	75.581,84
4. Overige risico's en kosten		
<b>SCHULDEN</b>		
<b>VIII. Schulden op meer dan 1 jaar</b>	<b><u>428.523,85</u></b>	<b><u>485.082,55</u></b>
A. Financiële schulden		
3. Leasing- en soortgelijke schulden		
4. Kredietinstellingen	428.523,85	485.082,55
D. Overige schulden		
<b>IX. Schulden op ten hoogste 1 jaar</b>	<b><u>275.415,60</u></b>	<b><u>294.502,44</u></b>
A. Schulden op meer dan 1 jaar die binnen het jaar vervallen	56.558,70	54.333,81
B. Financiële schulden		
1. Kredietinstellingen		
<i>Interne schulden</i>		
C. Werkingsschulden		
1. a. Leveranciers	26.982,39	41.865,32
E. Schulden met betrekking tot belastingen, bezoldigingen, sociale lasten en voorzieningen, sociale lasten en voorziening voor vakantiegeld		
1. Te betalen BTW	1,74	412,23
Belastingen	42.295,62	36.935,14
2. Bezoldigingen, soc. lasten, voorz. vakantiegeld	146.324,15	160.545,44
F. Overige schulden	3.253,00	410,50
<b>X. Overlopende rekeningen</b>	<b><u>11.205,05</u></b>	<b><u>47.346,76</u></b>
	<b><u>1.281.150,39</u></b>	<b><u>1.395.543,05</u></b>

**Balans Centraal Beheer****ACTIVA****Boekjaar 31.12.06****Boekjaar 31.12.05**

## VASTE ACTIVA

<b>II. Immateriële vaste activa</b>	<b>789,48</b>	<b>1.981,62</b>
<b>III. Materiële vaste activa</b>	<b><u>752,60</u></b>	<b><u>1.161,22</u></b>
A. Terreinen en gebouwen	0,00	0,00
B. Installaties, machines en uitrusting	64,59	129,20
C. Meubilair en rollend materieel	688,01	1.032,02
D. Leasing en soortgelijke rechten	0,00	0,00
F. Activa in aanbouw en vooruitbetalingen	0,00	0,00
<b>IV. Financiële vaste activa</b>	<b><u>0,00</u></b>	<b><u>0,00</u></b>
C. Andere financiële vaste activa		
2. Vorderingen en borgtochten in contanten	0,00	0,00
VLOTTENDE ACTIVA		
<b>V. Vorderingen op meer dan 1 jaar</b>	<b><u>0,00</u></b>	<b><u>0,00</u></b>
A. Werkingsvorderingen	0,00	0,00
<b>VII Vorderingen op ten hoogste 1 jaar</b>	<b><u>330.746,47</u></b>	<b><u>3.133,67</u></b>
A. Werkingsvorderingen	0,00	3.133,67
B. Overige vorderingen	0,00	0,00
<i>Interne vorderingen</i>	330.746,47	
<b>VIII. Geldbeleggingen</b>	<b><u>0,00</u></b>	<b><u>0,00</u></b>
B. Overige beleggingen		
<b>IX. Liquide middelen</b>	<b><u>41.540,30</u></b>	<b><u>386.943,60</u></b>
<b>X. Overlopende rekeningen</b>	<b><u>3.703,02</u></b>	<b><u>671,09</u></b>
	<hr/> <b><u>377.531,87</u></b>	<hr/> <b><u>393.891,20</u></b>

<b>PASSIVA</b>	<b>Boekjaar 31.12.06</b>	<b>Boekjaar 31.12.05</b>
<b>EIGEN VERMOGEN</b>		
<b>I. Kapitaal</b>	<b><u>1.115.457,80</u></b>	<b><u>1.115.457,80</u></b>
A. Geplaatst kapitaal	1.115.457,80	1.115.457,80
B. Niet opgevraagd kapitaal		
<i>Verbindingsrekening kapitaal</i>	-1.029.262,11	-1.030.902,79
<b>III. Herwaarderingsmeerwaarden</b>	<b><u>0,00</u></b>	<b><u>0,00</u></b>
<b>IV. Reserves</b>	<b><u>0,00</u></b>	<b><u>0,00</u></b>
A. Wettelijke reserves	0,00	0,00
B. Onbeschikbare reserves		
2. Andere	0,00	0,00
D. Beschikbare reserves	0,00	0,00
<b>V. Overgedragen resultaat</b>	<b><u>29.974,96</u></b>	<b><u>46.726,91</u></b>
<b>VI. Kapitaalsubsidies</b>	<b><u>0,00</u></b>	<b><u>0,00</u></b>
	0,00	0,00
<b>VOORZIENINGEN EN UITGESTELDE BELASTINGEN</b>		
<b>VII. A. Voorzieningen voor risico's en kosten</b>	<b><u>0,00</u></b>	<b><u>0,00</u></b>
3. Grote herstellings- en onderhoudswerken	0,00	0,00
4. Overige risico's en kosten	0,00	0,00
<b>SCHULDEN</b>		
<b>VIII. Schulden op meer dan 1 jaar</b>	<b><u>0,00</u></b>	<b><u>0,00</u></b>
A. Financiële schulden		
3. Leasing- en soortgelijke schulden	0,00	0,00
4. Kredietinstellingen	0,00	0,00
D. Overige schulden	0,00	0,00
<b>IX. Schulden op ten hoogste 1 jaar</b>	<b><u>260.066,46</u></b>	<b><u>261.243,01</u></b>
A. Schulden op meer dan 1 jaar die binnen het jaar vervallen	0,00	0,00
B. Financiële schulden		
1. Kredietinstellingen	0,00	0,00
C. Werkingsschulden		
1. a. Leveranciers	25.130,87	23.612,82
b. VAPH	0,00	0,00
E. Schulden met betrekking tot belastingen, bezoldigingen, sociale lasten en voorzieningen, sociale lasten en voorziening voor vakantiegeld		
1. Te betalen BTW		
Belastingen	1.130,94	1.206,62
2. Bezoldigingen, soc. lasten, voorz. vakantiegeld	3.019,06	3.193,38
F. Overige schulden	230.785,59	233.230,19
<b>X. Overlopende rekeningen</b>	<b><u>1.294,76</u></b>	<b><u>1.366,27</u></b>
	<b><u>377.531,87</u></b>	<b><u>393.891,20</u></b>

## B Ventilatie van de resultatenrekening per activiteitencentrum

## Begeleidingscentrum Ter Heide

<b>KOSTEN</b>	<b>Rek 31.12.06</b>	<b>Rek 31.12.05</b>
<b>II. Bedrijfskosten</b>	<b>22.370.547,36</b>	<b>21.816.860,10</b>
<i>B. Diensten en diverse goederen</i>	<i>1.952.668,35</i>	<i>1.918.196,79</i>
B1. Werkingskosten	1.944.423,39	1.907.693,90
B2. Uitkeringen FBZ + AO personeelsleden	8.244,96	10.502,89
B3. Kosten verhuurde gebouwen	0,00	0,00
<i>C. Bezoldigingen en sociale lasten</i>	<i>19.370.649,03</i>	<i>18.853.249,61</i>
Personeelskosten	19.251.003,93	18.741.684,29
Directie	526.551,59	612.507,25
Bedienden	15.900.725,27	15.451.105,20
Onderhoudspersoneel	2.823.727,07	2.678.071,84
Diverse personeelskosten	119.645,10	111.565,32
Opleidingskosten	11.977,88	9.623,91
Aanwervingskosten	1.645,60	0,00
Hospitalisatieverzekering	35.936,24	35.146,24
Andere	70.085,38	66.795,17
<i>D. Afschrijvingen en waardeverminderingen</i>	<i>946.781,22</i>	<i>965.682,78</i>
<i>E. Waardeverminderingen op vorderingen</i>	<i>-495,83</i>	<i>-2.010,00</i>
<i>F. Voorzieningen voor risico's en kosten</i>	<i>-35.000,00</i>	<i>22.913,90</i>
Toevoeging	39.702,07	105.013,55
Terugneming	74.702,07	82.099,65
<i>G. Andere bedrijfskosten</i>	<i>135.944,59</i>	<i>58.827,02</i>
<b>V. Financiële kosten</b>	<b>102.390,78</b>	<b>82.247,69</b>
<i>A. Kosten van schulden</i>	<i>90.734,21</i>	<i>68.131,63</i>
<i>C. Andere financiële kosten</i>	<i>2.147,99</i>	<i>3.541,73</i>
<i>Interne financiële kosten</i>	<i>9.508,58</i>	<i>10.574,33</i>
<b>VIII. Uitzonderlijke kosten</b>	<b>784,38</b>	<b>4.577,55</b>
<i>A. Uitzonderlijke afschrijving en waardevermindering</i>	<i>784,38</i>	<i>4.577,55</i>
<i>D. Minderwaarde realisatie vaste activa</i>	<i>0,00</i>	<i>0,00</i>
<i>E. Andere uitzonderlijke lasten</i>	<i>0,00</i>	<i>0,00</i>
<b>X. Belastingen</b>	<b>0,00</b>	<b>0,00</b>
Verschuldigde voorheffing	0,00	0,00
<b>TOTAAL UITGAVEN</b>	<b>22.473.722,52</b>	<b>21.903.685,34</b>
Resultaat winst		84.304,25
	22.473.722,52	21.987.989,59



<b>OPBRENGSTEN</b>	<b>Rek 31.12.06</b>	<b>Rek 31.12.05</b>
<b>I. Bedrijfsopbrengsten</b>	<b>21.738.501,39</b>	<b>21.244.287,14</b>
<i>A. Werkingsopbrengsten</i>	<i>20.108.109,99</i>	<i>19.546.469,97</i>
A1. Erkenden VAPH	17.692.144,38	17.597.726,44
<i>Internaat</i>	<i>3.681.357,78</i>	<i>3.654.090,98</i>
<i>Semi-internaat</i>	<i>409.556,90</i>	<i>432.073,61</i>
<i>Nursingtehuis</i>	<i>13.160.489,82</i>	<i>12.977.798,66</i>
<i>Dagcentrum</i>	<i>417.374,08</i>	<i>385.836,54</i>
<i>Werkingsstoelagen vorig boekjaar</i>	<i>23.365,80</i>	<i>147.926,65</i>
A2. Niet-erkenden VAPH	52.779,86	49.114,54
A3. Waardering dagprijs erkenden VAPH+Niet erk.	1.933.302,35	1.377.177,13
A4. Andere werkingsopbrengsten	98.254,90	94.907,92
A5. Toelage VAPH i.v.m. management	22.226,20	45.339,60
A6. Toelage VAPH i.v.m. vorming	2.451,96	45.332,31
A7. Toelage VIA forfaits	75.355,93	0,00
A8. Toelage VAPH arb. verm+convent.	211.594,41	336.872,03
A9. Provincie Limburg crisisopvang	20.000,00	0,00
<i>B. Andere bedrijfsopbrengsten</i>	<i>1.577.207,48</i>	<i>1.646.468,86</i>
Diverse doorberekende kosten	27.118,52	22.540,07
Diverse opbrengsten	46.032,19	50.405,28
Ontvangen huurgelden	4.241,19	4.298,16
Vergoeding arbeidsongeschiktheid:	62.251,66	78.483,19
Internaat	4.710,27	18.693,83
Nursingtehuis	46.498,83	58.738,29
Semi internaat	10.955,30	140,57
Dagcentrum	87,26	910,50
Materiële schadevergoeding	0,00	0,00
Vergoeding ongeschiktheid ex-werknemers	8.244,96	9.053,04
Vergoeding verbreking arbeidsovereenkomst	10.561,78	162,53
RSZPPO Premie Gesco's	29.286,32	29.237,89
Werkgeversvoordeel banenplan	1.000,00	5.693,60
Werkgeversvoordeel Sectoraal Fonds	562.222,92	562.222,92
Werkgeversvoordeel Sociale Maribel	620.051,56	622.783,77
Tijdelijke verwijdering FBZ	177.741,49	234.253,54
Terugbetaling verzekeringspremie	28.454,89	27.334,87
<i>Interne verrekening herstructurering</i>	<i>53.183,92</i>	<i>51.348,31</i>
<b>IV. Financiële opbrengsten</b>	<b>667.762,82</b>	<b>735.252,09</b>
B. Opbrengsten uit vlottende activa		
C. Andere financiële opbrengsten	667.762,82	735.252,09
<b>VII. Uitzonderlijke opbrengsten</b>	<b>21.219,56</b>	<b>8.450,36</b>
A. Terugneming afschrijving materiële vaste activa	459,84	10,60
D. Meerwaarde bij realisatie mat. vaste activa	14.220,00	3.098,00
E. Uitzonderlijke opbrengsten	6.539,72	5.341,76
<b>TOTAAL OPBRENGSTEN</b>	<b>22.427.483,77</b>	<b>21.987.989,59</b>
Resultaat verlies	46.238,75	
	22.473.722,52	21.987.989,59

**BuSO De Wissel****KOSTEN**

	<b>Rek 31.12.06</b>	<b>Rek 31.12.05</b>
<b>II. Bedrijfskosten</b>	<b>584.613,45</b>	<b>622.523,82</b>
<i>B. Diensten en diverse goederen</i>	265.385,70	326.773,43
B1. Werkingskosten	264.237,02	325.666,01
B3. Kosten verhuurde gebouwen	1.148,68	1.107,42
<i>C. Bezoldigingen en sociale lasten</i>	198.890,14	192.925,32
Directiepersoneel	0,00	0,00
Onderwijzend personeel	0,00	15,24
Onderhoudspersoneel	51.659,43	51.429,72
Busbegeleiders	133.460,27	132.469,45
Diverse personeelskosten:	13.770,44	9.010,91
Opleidingskosten	4.644,57	6.749,28
Aanwervingskosten	6.336,00	0,00
Hospitalisatieverzekering	118,51	114,88
Andere personeelskosten	2.671,36	2.146,75
<i>D. Afschrijvingen en waarde verminderingen</i>	116.101,84	118.637,64
<i>E. Waardeverminderingen op vorderingen</i>		
<i>F. Voorzieningen voor risico's en kosten</i>	0,00	-16.067,29
Toevoeging		
Terugneming		16.067,29
<i>G. Andere bedrijfskosten</i>	4.235,77	254,72
<b>V. Financiële kosten</b>	<b>15.162,37</b>	<b>16.268,63</b>
<i>A. Kosten van schulden</i>	15.151,29	16.241,85
<i>C. Andere financiële kosten</i>	11,08	26,78
<b>VIII. Uitzonderlijke kosten</b>	<b>472,91</b>	<b>0,15</b>
<i>A. Uitzonderlijke afschrijving en waardevermindering</i>	472,91	0,15
<b>X. Belastingen</b>	<b>76,30</b>	<b>315,46</b>
Verschuldigde voorheffing	76,30	315,46
<b>TOTAAL UITGAVEN</b>	<b>600.325,03</b>	<b>639.108,06</b>
Resultaat winst	600.325,03	639.108,06

<b>OPBRENGSTEN</b>	<b>Rek 31.12.06</b>	<b>Rek 31.12.05</b>
<b>I. Bedrijfsopbrengsten</b>	<b>486.325,89</b>	<b>471.999,95</b>
<i>A. Werkingsopbrengsten</i>	<i>455.123,70</i>	<i>442.246,66</i>
Min. VI. Gemeenschap Afd. Onderwijs	280.236,58	279.462,80
Toelagen Onderwijs ABO	9.280,72	8.621,27
Toelagen Onderwijs navorming	8.442,50	9.347,09
Toelagen Onderwijs ICT-coördinatie	245,33	245,33
Toelagen Onderwijs Busbegeleiders	128.791,85	122.184,69
Opbrengst verkoop zelfvervaardigde producten	18.438,66	17.472,46
Opbrengst uit verkoop of verhuring	4.449,39	3.745,77
Bijdragen in educatieve activiteiten	5.215,80	1.153,61
Uitzonderlijke opbrengsten	0,00	0,00
Korting aankopen	22,87	13,64
 <i>B. Andere bedrijfsopbrengsten</i>	 <i>2.446,12</i>	 <i>997,22</i>
Diverse opbrengsten	632,42	619,57
Vergoeding materiële schade	821,18	0,00
Vergoeding arbeidsongevallen	331,76	0,00
Terugbetaling verzekeringspremie	299,68	289,15
Ontvangen huurgelden	361,08	88,50
 <i>Vergoeding herstructureringskosten</i>	 <i>28.756,07</i>	 <i>28.756,07</i>
 <b>IV. Financiële opbrengsten</b>	 <b>84.661,66</b>	 <b>92.683,09</b>
<i>B. Opbrengsten uit vlottende activa</i>	<i>508,67</i>	<i>2.115,96</i>
<i>Interne financiële opbrengsten</i>	<i>2.416,00</i>	<i>2.436,77</i>
<i>C. Andere financiële opbrengsten</i>	<i>81.736,99</i>	<i>88.130,36</i>
 <b>VII. Uitzonderlijke opbrengsten</b>	 <b>525,00</b>	 <b>791,46</b>
<i>A. Terugneming afschrijving materiële vaste activa</i>		<i>338,96</i>
<i>D. Meerwaarde bij realisatie mat. vaste activa</i>	<i>500,00</i>	
<i>E. Uitzonderlijke opbrengsten</i>	<i>25,00</i>	<i>452,50</i>
<hr/> <b>TOTAAL OPBRENGSTEN</b>	<hr/> <b>571.512,55</b>	<hr/> <b>565.474,50</b>
 Resultaat verlies	 28.812,48	 73.633,56
	600.325,03	639.108,06

<b>CBO-29</b>		
<b>KOSTEN</b>	<b>Rek 31.12.06</b>	<b>Rek 31.12.05</b>
<b>II. Bedrijfskosten</b>	<b>1.573.718,12</b>	<b>1.474.093,49</b>
<i>B. Diensten en diverse goederen</i>	<i>261.295,44</i>	<i>222.851,27</i>
B1. Werkingskosten	115.717,24	131.588,74
B2. Uikeringen ex-werknemer	824,26	808,08
B3. Cursisten	129.303,36	73.782,61
B4. Verhuurde gebouwen	15.450,58	16.671,84
<i>C. Bezoldigingen en sociale lasten</i>	<i>1.223.896,56</i>	<i>1.206.870,32</i>
Personeelskosten	1.213.679,50	1.193.108,24
Directie	84.740,48	82.186,09
Bedienden	1.065.528,99	1.049.291,49
Onderhoudspersoneel	63.410,03	61.630,66
Diverse personeelskosten	10.217,06	13.762,08
Opleidingskosten	6.771,66	10.305,17
Kosten aanwerving	0,00	0,00
Andere	1.400,39	1.227,95
Hospitalisatieverzekering	2.045,01	2.228,96
<i>D. Afschrijvingen en waardeverminderingen</i>	<i>81.881,68</i>	<i>99.427,24</i>
<i>E. Waardeverminderingen op vorderingen</i>		
<i>F. Voorzieningen voor risico's en kosten</i>	<i>-991,60</i>	<i>-63.068,17</i>
Toevoeging		
Terugname	991,60	63.068,17
<i>G. Andere bedrijfskosten</i>	<i>7.636,04</i>	<i>8.012,83</i>
<b>V. Financiële kosten</b>	<b>18.551,96</b>	<b>21.388,22</b>
<i>A. Kosten van schulden</i>	<i>18.524,69</i>	<i>21.352,74</i>
<i>C. Andere financiële kosten</i>	<i>27,27</i>	<i>35,48</i>
<i>Interne financiële kosten</i>		
<b>VIII. Uitzonderlijke kosten</b>	<b>6,15</b>	<b>6,01</b>
<i>A. Uitzonderlijke afschrijv. en waardevermindering</i>		<i>0,01</i>
<i>E. Andere uitzonderlijke kosten</i>	<i>6,15</i>	<i>6,00</i>
<b>X. Belastingen</b>	<b>87,11</b>	<b>484,74</b>
Verschuldigde voorheffing	87,11	484,74
<b>TOTAAL UITGAVEN</b>	<b>1.592.363,34</b>	<b>1.495.972,46</b>
Resultaat winst	21.932,31	54.334,17
	1.614.295,65	1.550.306,63

<b>OPBRENGSTEN</b>	<b>Rek 31.12.06</b>	<b>Rek 31.12.05</b>
<b>I. Bedrijfsopbrengsten</b>	<b>1.565.749,51</b>	<b>1.499.903,00</b>
<i>A. Werkingsopbrengsten</i>	<i>1.417.784,89</i>	<i>1.351.526,09</i>
Tegemoetkoming VAPH in opleiding	961.646,85	945.941,00
Tegemoetkoming VAPH in uitrusting	67.193,33	66.096,25
Tegemoetkoming loondervingsvergoeding, e.d.m.	130.393,11	56.119,14
Tegemoetkoming RIZIV in opleiding	46.190,36	53.940,06
Tegemoetkoming VAPH in vorming	2.071,51	1.951,85
Tegemoetkoming VAPH in management	2.074,46	1.964,73
Tegemoetkoming VAPH aanvullend VG	5.657,70	8.154,43
Werkingsstoelagen overheid E.S.F.	49.598,00	41.379,00
Doorgerekende werkingskosten	136,27	225,99
Toegekende korting zakencijfer	13,67	0,00
Tussenkost derden projectkosten Vesoc	64.531,22	49.188,09
Tussenkost derden projectkosten Droomjobfabriek	65.000,00	64.487,55
Tegemoetkoming Tendering	18.111,37	0,00
Tussenkost VDAB	0,00	60.060,00
Toelagen VAPH vorig boekjaar	0,00	2.018,00
Toelagen VIA - III forfaits	5.167,04	0,00
<i>B. Andere bedrijfsopbrengsten</i>	<i>117.754,57</i>	<i>118.476,16</i>
Premie RSZPPO Gesco Personeel	8.677,43	8.725,86
Diverse opbrengsten	19.391,41	19.070,26
Vergoeding arbeidsongeschiktheid	0,00	771,29
Huuropbrengsten	13.958,99	14.450,34
Doorgerekende huurlasten	19.709,36	18.785,26
Werkgeversvoordeel Banenplan doorstroming	0,00	1.593,08
Vergoeding ongeschiktheid FBZ-werknemers	824,28	0,00
Werkgeversvoordeel Sociale Maribel	26.772,52	26.772,52
Werkgeversvoordeel Sectoraal Fonds	26.772,52	26.772,52
Terugbetaling verzekeringspremie	1.648,06	1.535,03
<i>Interne verrekening herstructurering</i>	<i>30.210,05</i>	<i>29.900,75</i>
<b>IV. Financiële opbrengsten</b>	<b>48.449,99</b>	<b>50.393,59</b>
<i>B. Opbrengsten uit vlottende activa</i>	<i>580,76</i>	<i>3.251,41</i>
<i>Interne financiële opbrengsten</i>	<i>5.231,65</i>	<i>4.493,93</i>
<i>C. Andere financiële opbrengsten</i>	<i>42.637,58</i>	<i>42.648,25</i>
<b>VII. Uitzonderlijke opbrengsten</b>	<b>96,15</b>	<b>10,04</b>
<i>A. Terugneming afschrijving materiële vaste activa</i>		<i>0,04</i>
<i>D. Meerwaarde bij realisatie mat. vaste activa</i>		
<i>E. Uitzonderlijke opbrengsten</i>	<i>96,15</i>	<i>10,00</i>
<b>TOTAAL OPBRENGSTEN</b>	<b>1.614.295,65</b>	<b>1.550.306,63</b>
Resultaat verlies		
	1.614.295,65	1.550.306,63

<b>Centraal Beheer</b>		
<b>KOSTEN</b>	<b>Rek 31.12.06</b>	<b>Rek 31.12.05</b>
<b>II. Bedrijfskosten</b>	<b>170.518,64</b>	<b>172.793,10</b>
<i>B. Diensten en diverse goederen</i>	<i>56.767,84</i>	<i>61.185,50</i>
B1. Werkingskosten	45.827,84	50.625,50
B2. Presentiegelden	10.940,00	10.560,00
<i>C. Bezoldigingen en sociale lasten</i>	<i>0,00</i>	<i>1,70</i>
Diverse personeelskosten	0,00	1,70
<i>D. Afschrijvingen en waardeverminderingen</i>	<i>1.600,76</i>	<i>1.600,77</i>
<i>E. Waardeverminderingen op vorderingen</i>	<i>0,00</i>	<i>0,00</i>
<i>F. Voorzieningen voor risico's en kosten</i>	<i>0,00</i>	<i>0,00</i>
<i>G. Andere bedrijfskosten</i>	<i>0,00</i>	<i>0,00</i>
<i>Interne verrekening herstructurering</i>	<i>112.150,04</i>	<i>110.005,13</i>
<b>V. Financiële kosten</b>	<b>0,00</b>	<b>0,50</b>
<i>A. Kosten van schulden</i>	<i>0,00</i>	<i>0,00</i>
<i>C. Andere financiële kosten</i>		<i>0,50</i>
<b>VIII. Uitzonderlijke kosten</b>	<b>0,00</b>	<b>0,00</b>
<b>X. Belastingen</b>	<b>169,34</b>	<b>634,37</b>
Verschuldigde voorheffing	169,34	634,37
<b>TOTAAL UITGAVEN</b>	<b>170.687,98</b>	<b>173.427,97</b>
Resultaat winst	170.687,98	173.427,97

<b>OPBRENGSTEN</b>	<b>Rek 31.12.06</b>	<b>Rek 31.12.05</b>
<b>I. Bedrijfsopbrengsten</b>	<b>150.946,20</b>	<b>150.057,80</b>
<i>A. Werkingsopbrengsten</i>	<i>0,00</i>	<i>0,00</i>
Korting aankopen	0,00	0,00
<i>B. Andere bedrijfsopbrengsten</i>	<i>150.946,20</i>	<i>150.057,80</i>
Werkingsbijdrage vennoten A	150.946,20	150.057,80
Andere bedrijfsopbrengsten	0,00	0,00
<b>IV. Financiële opbrengsten</b>	<b>2.989,83</b>	<b>7.901,54</b>
<i>B. Opbrengsten uit vlottende activa</i>	<i>1.128,90</i>	<i>4.255,02</i>
Interne financiële opbrengsten	1.860,93	3.643,63
<i>C. Andere financiële opbrengsten</i>		<i>2,89</i>
<b>VII. Uitzonderlijke opbrengsten</b>	<b>0,00</b>	<b>0,00</b>
<i>D. Meerwaarde bij realisatie mat. vaste activa</i>	<i>0,00</i>	<i>0,00</i>
<i>E. Uitzonderlijke opbrengsten</i>	<i>0,00</i>	<i>0,00</i>
<b>TOTAAL OPBRENGSTEN</b>	<b>153.936,03</b>	<b>157.959,34</b>
Resultaat verlies	16.751,95	15.468,63
	170.687,98	173.427,97

## VII Verslag van de commissaris-revisor

VERSLAG VAN DE COMMISSARIS AAN DE ALGEMENE VERGADERING DER  
 AANDEELHOUDERS VAN DE OPDRACHTHOUDENDE VERENIGING CVBA IGL  
 INTERCOMMUNALE VERENIGING VOOR HULP AAN GEHANDICAPTEN IN LIMBURG  
 OVER DE JAARREKENING OVER HET BOEKJAAR AFGESLOTEN OP  
 31 DECEMBER 2006

Overeenkomstig de wettelijke en statutaire bepalingen, brengen wij u verslag uit in het kader van het mandaat van commissaris. Dit verslag omvat ons oordeel over het getrouw beeld van de jaarrekening evenals de vereiste bijkomende vermeldingen (en inlichtingen).

### Verklaring over de jaarrekening zonder voorbehoud

Wij hebben de controle uitgevoerd van de jaarrekening over het boekjaar afgesloten op 31 december 2006, opgesteld op basis van het in België van toepassing zijnde boekhoudkundig referentiestelsel, met een balanstotaal van €77.083.087 en waarvan de resultatenrekening afsluit met een verlies van het boekjaar van €69.871.

Het opstellen van de jaarrekening valt onder de verantwoordelijkheid van het bestuursorgaan. Deze verantwoordelijkheid omvat onder meer: het opzetten, implementeren en in stand houden van een interne controle met betrekking tot het opstellen en de getrouwe weergave van de jaarrekening die geen afwijkingen van materieel belang, als gevolg van fraude of van het maken van fouten, bevat; het kiezen en toepassen van geschikte waarderingsregels; en het maken van boekhoudkundige ramingen die onder de gegeven omstandigheden redelijk zijn.

Het is onze verantwoordelijkheid een oordeel over deze jaarrekening tot uitdrukking te brengen op basis van onze controle. Wij hebben onze controle uitgevoerd overeenkomstig de wettelijke bepalingen en volgens de in België geldende controlenormen, zoals uitgevaardigd door het Instituut der Bedrijfsrevisoren. Deze controlenormen vereisen dat onze controle zo wordt georganiseerd en uitgevoerd dat een redelijke mate van zekerheid wordt verkregen dat de jaarrekening geen afwijkingen van materieel belang, als gevolg van fraude of van het maken van fouten, bevat.

Overeenkomstig voornoemde controlenormen hebben wij rekening gehouden met de administratieve en boekhoudkundige organisatie van de vennootschap, alsook met haar procedures van interne controle. Wij hebben van de verantwoordelijken en van het bestuursorgaan van de vennootschap de voor onze controles vereiste ophelderingen en inlichtingen verkregen.



**Foederer DFK Bedrijfsrevisoren CVBA**

Singelbeekstraat 12, 3500 Hasselt

Telefoon (011) 26 98 00, Telefax (011) 26 98 10, E-mail [bedrijfsrevisoren@foedererDFK.com](mailto:bedrijfsrevisoren@foedererDFK.com)

BTW BE 0475.170.930, RPR Brussel, KBC nr. 735-0026377-78

Internet: [www.foedererDFK.be](http://www.foedererDFK.be)

Maatschappelijke zetel: Clovislaan 62, 1000 Brussel

Telefoon (02) 733 85 14, Telefax (02) 734 61 80



Wij hebben op basis van steekproeven de verantwoording onderzocht van de bedragen opgenomen in de jaarrekening. Wij hebben de gegrondheid van de waarderingsregels, de redelijkheid van de betekenisvolle boekhoudkundige ramingen gemaakt door de vennootschap, alsook de voorstelling van de jaarrekening als geheel beoordeeld. Wij zijn van mening dat deze werkzaamheden een redelijke basis vormen voor het uitbrengen van ons oordeel.

Naar ons oordeel geeft de jaarrekening afgesloten op 31 december 2006 een getrouw beeld van het vermogen, de financiële toestand en de resultaten van de vennootschap, in overeenstemming met het in België van toepassing zijnde boekhoudkundig referentiestelsel.

### **Bijkomende vermeldingen (en inlichtingen)**

Het opstellen en de inhoud van het jaarverslag, alsook het naleven door de vennootschap van het Wetboek van vennootschappen en van de statuten, vallen onder de verantwoordelijkheid van het bestuursorgaan.

Het is onze verantwoordelijkheid om in ons verslag de volgende bijkomende vermeldingen (en inlichtingen) op te nemen die niet van aard zijn om de draagwijdte van onze verklaring over de jaarrekening te wijzigen:

Het jaarverslag behandelt de door de wet vereiste inlichtingen en stemt overeen met de jaarrekening.

De financiële toestand van de verschillende activiteitencentra en de financiering en resultaten ervan, werden bijkomend opgesteld overeenkomstig artikel 52 van de statuten.

Onverminderd formele aspecten van ondergeschikt belang, werd de boekhouding gevoerd overeenkomstig de in België van toepassing zijnde wettelijke en bestuursrechtelijke voorschriften.

Wij dienen u geen verrichtingen of beslissingen mede te delen die in overtreding met de statuten of het Wetboek van vennootschappen zijn gedaan of genomen. De verwerking van het resultaat die aan de algemene vergadering wordt voorgesteld, stemt overeen met de wettelijke en statutaire bepalingen.

Hasselt, 4 juni 2007

Burg. CVBA Foederer DFK, bedrijfsrevisoren  
Commissaris vertegenwoordigd door

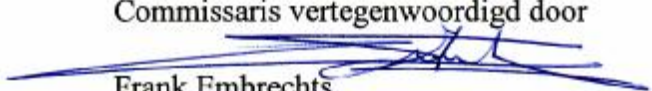
  
Frank Embrechts  
bedrijfsrevisor